Rar.
4347

HENRY v. HEISELER

Rar. 4347 (1-2

Ex Passeriis.

Henry von Heiseler

Brannenburg am Inn.

81/7581

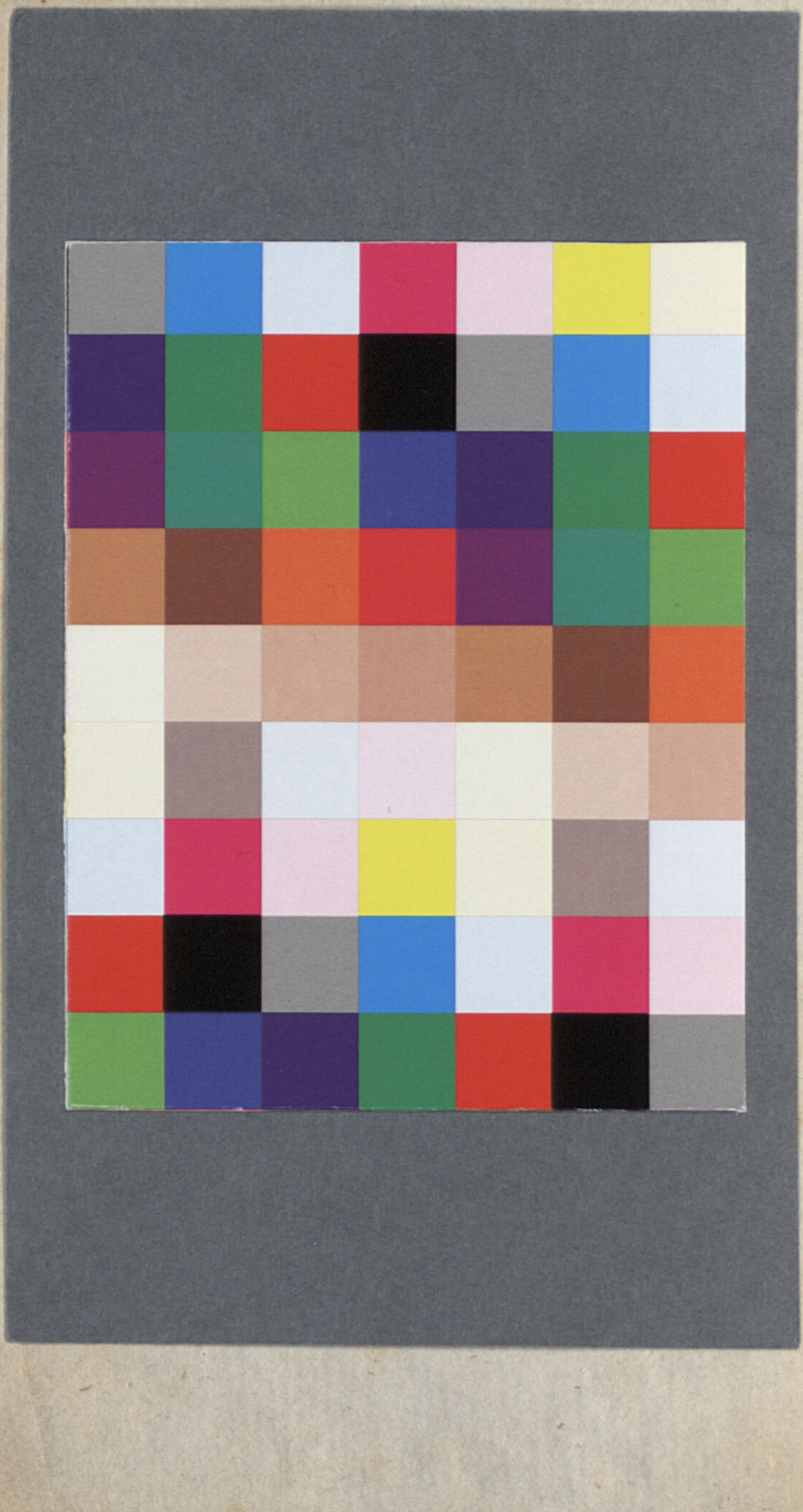

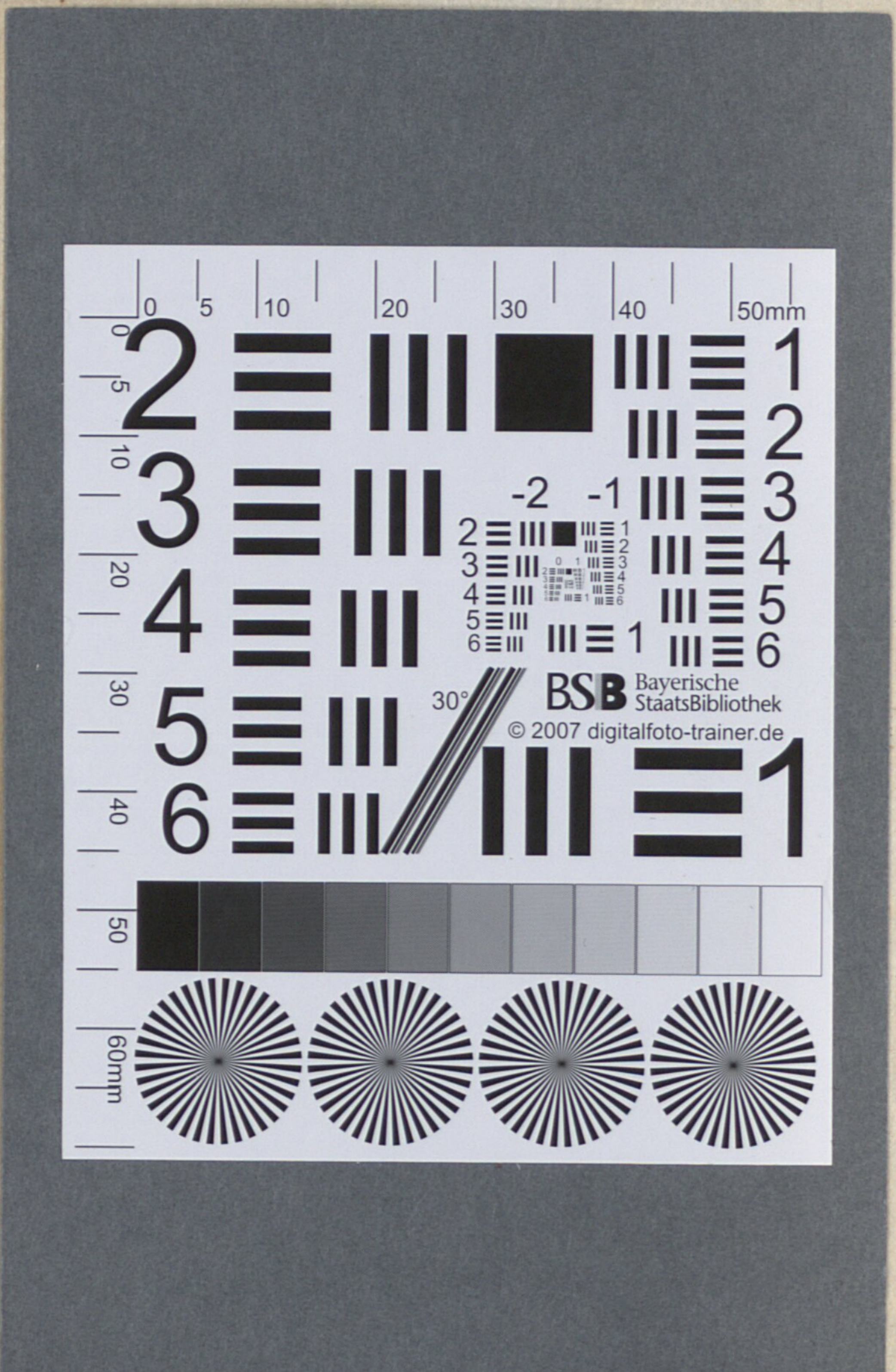
0
5
10
20
30
40
50mm
2
1
3
2
-2
-1
3
4
4
5
5
6
1
6
30°
BSB Bayerische StaatsBibliothek
© 2007 digitalfoto-trainer.de
1
50
60mm

Erzählungen.

Von

Heinrich von Kleist.

Michael Kohlhaas (aus einer alten Chronik).
Die Marquise von O...
Das Erdbeben in Chili.

Berlin,
in der Realschulbuchhandlung,
1810.

BSB
MÜNCHEN

Michael Kohlhaas.

An den Ufern der Havel lebte, um die Mitte des sechzehnten Jahrhunderts, ein Roßhändler, Namens Michael Kohlhaas, Sohn eines Schulmeisters, einer der rechtschaffensten zugleich und entsetzlichsten Menschen seiner Zeit. — Dieser außerordentliche Mann würde, bis in sein dreißigstes Jahr für das Muster eines guten Staatsbürgers haben gelten können. Er besaß in einem Dorfe, das noch von ihm den Namen führt, einen Meierhof, auf welchem er sich durch sein Gewerbe ruhig ernährte; die Kinder, die ihm sein Weib schenkte, erzog er, in der Furcht Gottes, zur Arbeitsamkeit und Treue; nicht Einer war unter seinen Nachbarn, der sich nicht seiner Wohlthätigkeit, oder seiner Gerechtigkeit

erfreut hätte; kurz, die Welt würde sein Andenken haben segnen müssen, wenn er in einer Tugend nicht ausgeschweift hätte. Das Rechtgefühl aber machte ihn zum Räuber und Mörder.

Er ritt einst, mit einer Koppel junger Pferde, wohlgenährt alle und glänzend, ins Ausland, und überschlug eben, wie er den Gewinnst, den er auf den Märkten damit zu machen hoffte, anlegen wolle: theils, nach Art guter Wirthe, auf neuen Gewinnst, theils aber auch auf den Genuß der Gegenwart: als er an die Elbe kam, und bei einer stattlichen Ritterburg, auf sächsischem Gebiete, einen Schlagbaum traf, den er sonst auf diesem Wege nicht gefunden hatte. Er hielt, in einem Augenblick, da eben der Regen heftig stürmte, mit den Pferden still, und rief den Schlagwärter, der auch bald darauf, mit einem grämlichen Gesicht, aus dem Fenster sah. Der Roßhändler sagte, daß er ihm öffnen solle. Was giebt's hier Neues? fragte er, da der Zöllner, nach einer geraumen Zeit, aus dem Hause trat. Landesherrliches Privilegium, antwortete

dieser, indem er aufschloß: dem Junker Wenzel von Tronka verliehen. — So, sagte Kohlhaas. Wenzel heißt der Junker? und sah sich das Schloß an, das mit glänzenden Zinnen über das Feld blickte. Ist der alte Herr todt? — Am Schlagfluß gestorben, erwiederte der Zöllner, indem er den Baum in die Höhe ließ. — Hm! Schade! versetzte Kohlhaas. Ein würdiger alter Herr, der seine Freude am Verkehr der Menschen hatte, Handel und Wandel, wo er nur vermogte, forthalf, und einen Steindamm einst bauen ließ, weil mir eine Stute, draußen, wo der Weg ins Dorf geht, das Bein gebrochen. Nun! Was bin ich schuldig? — fragte er; und holte die Groschen, die der Zollwärter verlangte, mühselig unter dem im Winde flatternden Mantel hervor. „Ja, Alter," setzte er noch hinzu, da dieser: hurtig! hurtig! murmelte, und über die Witterung fluchte: „wenn der Baum im Walde stehen geblieben wäre, wärs besser gewesen, für mich und euch;" und damit gab er ihm das Geld und wollte reiten. Er war aber noch kaum unter den Schlagbaum gekommen,

als eine neue Stimme schon: halt dort, der Roßkamm! hinter ihm vom Thurm erscholl, und er den Burgvoigt ein Fenster zuwerfen und zu ihm herabeilen sah. Nun, was giebt's Neues? fragte Kohlhaas bei sich selbst, und hielt mit den Pferden an. Der Burgvoigt, indem er sich noch eine Weste über seinen weitläufigen Leib zuknüpfte, kam, und fragte, schief gegen die Witterung gestellt, nach dem Paßschein. — Kohlhaas fragte: der Paßschein? Er sagte, ein wenig betreten, daß er, so viel er wisse, keinen habe; daß man ihm aber nur beschreiben mögte, was dies für ein Ding des Herrn sey: so werde er vielleicht zufälligerweise damit versehen seyn. Der Schloßvoigt, indem er ihn von der Seite ansah, versetzte, daß ohne einen landesherrlichen Erlaubnißschein, kein Roßkamm mit Pferden über die Gränze gelassen würde. Der Roßkamm versicherte, daß er siebzehn Mal in seinem Leben, ohne einen solchen Schein, über die Gränze gezogen sey; daß er alle landesherrlichen Verfügungen, die sein Gewerbe angingen, genau kennte; daß dies wohl nur ein Irrthum seyn

würde, wegen dessen er sich zu bedenken bitte, und daß man ihn, da seine Tagereise lang sey, nicht länger unnützer Weise hier aufhalten möge. Doch der Voigt erwiederte, daß er das achtzehnte Mal nicht durchschlüpfen würde, daß die Verordnung deshalb erst neuerlich erschienen wäre, und daß er entweder den Paßschein noch hier lösen, oder zurückkehren müsse, wo er hergekommen sey. Der Roßhändler, den diese ungesetzlichen Erpressungen zu erbittern anfingen, stieg, nach einer kurzen Besinnung, vom Pferde, gab es einem Knecht, und sagte, daß er den Junker von Tronka selbst darüber sprechen würde. Er ging auch auf die Burg; der Voigt folgte ihm, indem er von filzigen Geldraffern und nützlichen Aderlässen derselben murmelte; und beide traten, mit ihren Blicken einander messend, in den Saal. Es traf sich, daß der Junker eben, mit einigen muntern Freunden, beim Becher saß, und, um eines Schwanks willen, ein unendliches Gelächter unter ihnen erscholl, als Kohlhaas, um seine Beschwerde anzubringen, sich ihm näherte. Der Junker fragte, was er wolle;

die Ritter, als sie den fremden Mann erblick-
ten, wurden still; doch kaum hatte dieser sein
Gesuch, die Pferde betreffend, angefangen, als
der ganze Troß schon: Pferde? Wo sind sie?
ausrief, und an die Fenster eilte, um sie zu be-
trachten. Sie flogen, da sie die glänzende Kop-
pel sahen, auf den Vorschlag des Junkers, in
den Hof hinab; der Regen hatte aufgehört;
Schloßvoigt und Verwalter und Knechte ver-
sammelten sich um sie, und alle musterten die
Thiere. Der Eine lobte den Schweißfuchs mit
der Blesse, dem Andern gefiel der Kastanien-
braune, der Dritte streichelte den Schecken mit
schwarzgelben Flecken; und Alle meinten, daß
die Pferde wie Hirsche wären, und im Lande
keine bessern gezogen würden. Kohlhaas erwie-
derte munter, daß die Pferde nicht besser wären,
als die Ritter, die sie reiten sollten; und forderte
sie auf, zu kaufen. Der Junker, den der mäch-
tige Schweißhengst sehr reizte, befragte ihn auch
um den Preis; der Verwalter lag ihm an, ein
Paar Rappen zu kaufen, die er, wegen Pferde-
mangels, in der Wirthschaft gebrauchen zu kön-

nen glaubte; doch als der Roßkamm sich erklärt hatte, fanden die Ritter ihn zu theuer, und der Junker sagte, daß er nach der Tafelrunde reiten und sich den König Arthur aufsuchen müsse, wenn er die Pferde so anschlage. Kohlhaas, der den Schloßvoigt und den Verwalter, indem sie sprechende Blicke auf die Rappen warfen, mit einander flüstern sah, ließ es, aus einer dunkeln Vorahndung, an nichts fehlen, die Pferde an sie los zu werden. Er sagte zum Junker: „Herr, die Rappen habe ich vor sechs Monaten für 25 Goldgülden gekauft; gebt mir 30, so sollt ihr sie haben." Zwei Ritter, die neben dem Junker standen, äußerten nicht undeutlich, daß die Pferde wohl so viel werth wären; doch der Junker meinte, daß er für den Schweißfuchs wohl, aber nicht eben für die Rappen, Geld ausgeben mögte, und machte Anstalten, aufzubrechen; worauf Kohlhaas sagte, er würde vielleicht das nächste Mal, wenn er wieder mit seinen Gaulen durchzöge, einen Handel mit ihm machen; sich dem Junker empfahl, und die Zügel seines Pferdes ergriff, um abzureiten. In diesem Augen-

blick trat der Schloßvoigt aus dem Haufen vor, und sagte, er höre, daß er ohne einen Paßschein nicht reisen dürfe. Kohlhaas wandte sich und fragte den Junker, ob es denn mit diesem Umstand, der sein ganzes Gewerbe zerstöre, in der That seine Richtigkeit habe? Der Junker antwortete, mit einem verlegnen Gesicht, indem er abging: ja, Kohlhaas, den Paß mußt du lösen. Sprich mit dem Schloßvoigt, und zieh deiner Wege. Kohlhaas versicherte ihn, daß es gar nicht seine Absicht sey, die Verordnungen, die wegen Ausführung der Pferde bestehen mögten, zu umgehen; versprach, bei seinem Durchzug durch Dresden, den Paß in der Geheimschreiberei zu lösen, und bat, ihn nur diesmal, da er von dieser Forderung durchaus nichts gewußt, ziehen zu lassen. Nun! sprach der Junker, da eben das Wetter wieder zu stürmen anfing, und seine dürren Glieder durchsauste: laßt den Schlucker laufen. Kommt! sagte er zu den Rittern, kehrte sich um, und wollte nach dem Schlosse gehen. Der Schloßvoigt sagte, zum Junker gewandt, daß er wenigstens ein Pfand,

zur Sicherheit, daß er den Schein lösen würde, zurücklassen müsse. Der Junker blieb wieder unter dem Schloßthor stehen. Kohlhaas fragte, welchen Werth er denn, an Geld oder an Sachen, zum Pfande, wegen der Rappen, zurücklassen solle? Der Verwalter meinte, in den Bart murmelnd, er könne ja die Rappen selbst zurücklassen. Allerdings, sagte der Schloßvoigt, das ist das Zweckmäßigste; ist der Paß gelös't, so kann er sie zu jeder Zeit wieder abholen. Kohlhaas, über eine so unverschämte Forderung betreten, sagte dem Junker, der sich die Wamsschöße frierend vor den Leib hielt, daß er die Rappen ja verkaufen wolle; doch dieser, da in demselben Augenblick ein Windstoß eine ganze Last von Regen und Hagel durch's Thor jagte, rief, um der Sache ein Ende zu machen: wenn er die Pferde nicht loslassen will, so schmeißt ihn wieder über den Schlagbaum zurück; und ging ab. Der Roßkamm, der wohl sah, daß er hier der Gewaltthätigkeit weichen mußte, entschloß sich, die Forderung, weil doch nichts anders übrig blieb, zu erfüllen; spannte die Rappen aus, und

führte sie in einen Stall, den ihm der Schloß-
voigt anwies. Er ließ einen Knecht bei ihnen zurück, versah ihn mit Geld, ermahnte ihn, die Pferde, bis zu seiner Zurückkunft, wohl in Acht zu nehmen, und setzte seine Reise, mit dem Rest der Koppel, halb und halb ungewiß, ob nicht doch wohl, wegen aufkeimender Pferdezucht, ein solches Gebot, im Sächsischen, erschienen seyn könne, nach Leipzig, wo er auf die Messe wollte, fort.

In Dresden, wo er, in einer der Vorstädte der Stadt, ein Haus mit einigen Ställen besaß, weil er von hier aus seinen Handel auf den kleineren Märkten des Landes zu bestreiten pflegte, begab er sich, gleich nach seiner Ankunft, auf die Geheimschreiberei, wo er von den Räthen, deren er einige kannte, erfuhr, was ihm allerdings sein erster Glaube schon gesagt hatte, daß die Geschichte von dem Paßschein ein Mährchen sey. Kohlhaas, dem die mißvergnügten Räthe, auf sein Ansuchen, einen schriftlichen Schein über den Ungrund derselben gaben, lächelte über den Witz des dürren Junkers, obschon

er noch nicht recht einsah, was er damit bezwekken mogte; und die Koppel der Pferde, die er bei sich führte, einige Wochen darauf, zu seiner Zufriedenheit, verkauft, kehrte er, ohne irgend weiter ein bitteres Gefühl, als das der allgemeinen Noth der Welt, zur Tronkenburg zurück. Der Schloßvoigt, dem er den Schein zeigte, ließ sich nicht weiter darüber aus, und sagte, auf die Frage des Roßkamms, ob er die Pferde jetzt wieder bekommen könne: er mögte nur hinunter gehen und sie holen. Kohlhaas hatte aber schon, da er über den Hof ging, den unangenehmen Auftritt, zu erfahren, daß sein Knecht, ungebührlichen Betragens halber, wie es hieß, wenige Tage nach dessen Zurücklassung in der Tronkenburg, zerprügelt und weggejagt worden sey. Er fragte den Jungen, der ihm diese Nachricht gab, was denn derselbe gethan? und wer während dessen die Pferde besorgt hätte? worauf dieser aber erwiederte, er wisse es nicht, und darauf dem Roßkamm, dem das Herz schon von Ahnungen schwoll, den Stall, in welchem sie standen, öffnete. Wie groß war aber sein Erstaunen, als

er, statt seiner zwei glatten und wohlgenährten Rappen, ein Paar dürre, abgehärmte Mähren erblickte; Knochen, denen man, wie Riegeln, hätte Sachen aufhängen können; Mähnen und Haare, ohne Wartung und Pflege, zusammengeknetet: das wahre Bild des Elends im Thierreiche! Kohlhaas, den die Pferde, mit einer schwachen Bewegung, anwieherten, war auf das Aeußerste entrüstet, und fragte, was seinen Gaulen widerfahren wäre? Der Junge, der bei ihm stand, antwortete, daß ihnen weiter kein Unglück zugestoßen wäre, daß sie auch das gehörige Futter bekommen hätten, daß sie aber, da gerade Ernte gewesen sey, wegen Mangels an Zugvieh, ein wenig auf den Feldern gebraucht worden wären. Kohlhaas fluchte über diese schändliche und abgekartete Gewaltthätigkeit, verbiß jedoch, im Gefühl seiner Ohnmacht, seinen Ingrimm, und machte schon, da doch nichts anders übrig blieb, Anstalten, das Raubnest mit den Pferden nur wieder zu verlassen, als der Schloßvoigt, von dem Wortwechsel herbeigerufen, erschien, und fragte, was es hier gäbe? Was es

giebt? antwortete Kohlhaas. Wer hat dem Junker von Tronka und dessen Leuten die Erlaubniß gegeben, sich meiner bei ihm zurückgelassenen Rappen zur Feldarbeit zu bedienen? Er setzte hinzu, ob das wohl menschlich wäre? versuchte, die erschöpften Gaule durch einen Gertenstreich zu erregen, und zeigte ihm, daß sie sich nicht rührten. Der Schloßvoigt, nachdem er ihn eine Weile trotzig angesehen hatte, versetzte: seht den Grobian! Ob der Flegel nicht Gott danken sollte, daß die Mähren überhaupt noch leben? Er fragte, wer sie, da der Knecht weggelaufen, hätte pflegen sollen? Ob es nicht billig gewesen wäre, daß die Pferde das Futter, das man ihnen gereicht habe, auf den Feldern abverdient hätten? Er schloß, daß er hier keine Flausen machen mögte, oder daß er die Hunde rufen, und sich durch sie Ruhe im Hofe zu verschaffen wissen würde. — Dem Roßhändler schlug das Herz gegen den Wams. Es drängte ihn, den nichtswürdigen Dickwanst in den Koth zu werfen, und den Fuß auf sein kupfernes Antlitz zu setzen. Doch sein Rechtgefühl, das einer

Goldwaage glich, wankte noch; er war, vor der Schranke seiner eigenen Brust, noch nicht gewiß, ob eine Schuld seinen Gegner drücke; und während er, die Schimpfreden niederschlukkend, zu den Pferden trat, und ihnen, in stiller Erwägung der Umstände, die Mähnen zurecht legte, fragte er mit gesenkter Stimme: um welchen Versehens halber der Knecht denn aus der Burg entfernt worden sey? Der Schloßvoigt erwiederte: weil der Schlingel trotzig im Hofe gewesen ist! Weil er sich gegen einen nothwendigen Stallwechsel gesträubt, und verlangt hat, daß die Pferde zweier Jungherren, die auf die Tronkenburg kamen, um seiner Mähren willen, auf der freien Straße übernachten sollten! — Kohlhaas hätte den Werth der Pferde darum gegeben, wenn er den Knecht zur Hand gehabt, und dessen Aussage mit der Aussage dieses dickmäuligen Burgvoigts hätte vergleichen können. Er stand noch, und streifte den Rappen die Zoddeln aus, und sann, was in seiner Lage zu thun sey, als sich die Scene plötzlich änderte, und der Junker Wenzel von Tronka, mit einem Schwarm

von Rittern, Knechten und Hunden, von der Hasenhetze kommend, in den Schloßplatz sprengte. Der Schloßvoigt, als er fragte, was vorgefallen sey, nahm sogleich das Wort, und während die Hunde, beim Anblick des Fremden, von der einen Seite, ein Mordgeheul gegen ihn anstimmten, und die Ritter ihnen, von der andern, zu schweigen geboten, zeigte er ihm, unter der gehässigsten Entstellung der Sache, an, was dieser Roßkamm, weil seine Rappen ein wenig gebraucht worden wären, für eine Rebellion verführe. Er sagte, mit Hohngelächter, daß er sich weigere, die Pferde als die seinigen anzuerkennen. Kohlhaas rief: „das sind nicht meine Pferde, gestrenger Herr! Das sind die Pferde nicht, die dreißig Goldgülden werth waren! Ich will meine wohlgenährten und gesunden Pferde wieder haben!" — Der Junker, indem ihm eine flüchtige Blässe in's Gesicht trat, stieg vom Pferde, und sagte: wenn der H... A... die Pferde nicht wiedernehmen will, so mag er es bleiben lassen. Komm, Günther! rief er — Hans! Kommt! indem er sich den Staub mit

der Hand von den Beinkleidern schüttelte; und: schafft Wein! rief er noch, da er mit den Rittern unter der Thür war; und ging in's Haus. Kohlhaas sagte, daß er eher den Abdecker rufen, und die Pferde auf den Schindanger schmeißen lassen, als sie so, wie sie wären, in seinen Stall zu Kohlhaasenbrück führen wolle. Er ließ die Gaule, ohne sich um sie zu bekümmern, auf dem Platz stehen, schwang sich, indem er versicherte, daß er sich Recht zu verschaffen wissen würde, auf seinen Braunen, und ritt davon.

Spornstreichs auf dem Wege nach Dresden war er schon, als er, bei dem Gedanken an den Knecht, und an die Klage, die man auf der Burg gegen ihn führte, schrittweis zu reiten anfieng, sein Pferd, ehe er noch tausend Schritt gemacht hatte, wieder wandte, und zur vorgängigen Vernehmung des Knechts, wie es ihm klug und gerecht schien, nach Kohlhaasenbrück einbog. Denn ein richtiges, mit der gebrechlichen Einrichtung der Welt schon bekanntes Gefühl machte ihn, trotz der erlittenen Beleidigungen, geneigt, falls nur wirklich dem Knecht, wie der Schloß-

voigt behauptete, eine Art von Schuld beizumes-
sen sey, den Verlust der Pferde, als eine gerechte
Folge davon, zu verschmerzen. Dagegen sagte
ihm ein eben so vortreffliches Gefühl, und dies
Gefühl faßte tiefere und tiefere Wurzeln, in dem
Maaße, als er weiter ritt, und überall, wo er
einkehrte, von den Ungerechtigkeiten hörte, die
täglich auf der Tronkenburg gegen die Reisenden
verübt wurden: daß wenn der ganze Vorfall,
wie es allen Anschein habe, bloß abgekartet seyn
sollte, er mit seinen Kräften der Welt in der
Pflicht verfallen sey, sich Genugthuung für die
erlittene Kränkung, und Sicherheit für zukünf-
tige seinen Mitbürgern zu verschaffen.

Sobald er, bei seiner Ankunft in Kohlhaa-
senbrück, Lisbeth, sein treues Weib, umarmt,
und seine Kinder, die um seine Kniee frohlockten,
geküßt hatte, fragte er gleich nach Herse, dem
Großknecht: und ob man nichts von ihm gehört
habe? Lisbeth sagte: ja liebster Michael, dieser
Herse! Denke dir, daß dieser unseelige Mensch,
vor etwa vierzehn Tagen, auf das jämmerlichste
zerschlagen, hier eintrifft; nein, so zerschlagen,

daß er auch nicht frei athmen kann. Wir bringen ihn zu Bett, wo er heftig Blut speit, und vernehmen, auf unsre wiederholten Fragen, eine Geschichte, die keiner versteht. Wie er von dir mit Pferden, denen man den Durchgang nicht verstattet, auf der Tronkenburg zurückgelassen worden sey, wie man ihn, durch die schändlichsten Mißhandlungen, gezwungen habe, die Burg zu verlassen, und wie es ihm unmöglich gewesen wäre, die Pferde mitzunehmen. So? sagte Kohlhaas, indem er den Mantel ablegte. Ist er denn schon wieder hergestellt? — Bis auf das Blutspeien, antwortete sie, halb und halb. Ich wollte sogleich einen Knecht nach der Tronkenburg schicken, um die Pflege der Rosse, bis zu deiner Ankunft daselbst, besorgen zu lassen. Denn da sich der Herse immer wahrhaftig gezeigt hat, und so getreu uns, in der That wie kein Anderer, so kam es mir nicht zu, in seine Aussage, von so viel Merkmalen unterstützt, einen Zweifel zu setzen, und etwa zu glauben, daß er der Pferde auf eine andere Art verlustig gegangen wäre. Doch er beschwört mich, Niemand

den zuzumuthen, sich in diesem Raubneste zu zeigen, und die Thiere aufzugeben, wenn ich keinen Menschen dafür aufopfern wolle. — Liegt er denn noch im Bette? fragte Kohlhaas, indem er sich von der Halsbinde befreite. — Er geht, erwiederte sie, seit einigen Tagen schon wieder im Hofe umher. Kurz, du wirst sehen, fuhr sie fort, daß Alles seine Richtigkeit hat, und daß diese Begebenheit einer von den Freveln ist, die man sich seit Kurzem auf der Tronkenburg gegen die Fremden erlaubt. — Das muß ich doch erst untersuchen, erwiederte Kohlhaas. Ruf' ihn mir, Lisbeth, wenn er auf ist, doch her! Mit diesen Worten setzte er sich in den Lehnstuhl; und die Hausfrau, die sich über seine Gelassenheit sehr freute, ging, und holte den Knecht.

Was hast du in der Tronkenburg gemacht? fragte Kohlhaas, da Lisbeth mit ihm in das Zimmer trat. Ich bin nicht eben wohl mit dir zufrieden. — Der Knecht, auf dessen blassem Gesicht sich, bei diesen Worten, eine Röthe fleckig zeigte, schwieg eine Weile; und: da habt ihr Recht, Herr! antwortete er; denn einen

Schwefelfaden, den ich durch Gottes Fügung bei mir trug, um das Raubneſt, aus dem ich verjagt worden war, in Brand zu ſtecken, warf ich, als ich ein Kind darin jammern hörte, in das Elbwaſſer, und dachte: mag es Gottes Blitz einäſchern; ich will's nicht! — Kohlhaas ſagte betroffen: wodurch aber haſt du dir die Verjagung aus der Tronkenburg zugezogen? Drauf Herſe: durch einen ſchlechten Streich, Herr; und trocknete ſich den Schweiß von der Stirn: Geſchehenes iſt aber nicht zu ändern. Ich wollte die Pferde nicht auf der Feldarbeit zu Grunde richten laſſen, und ſagte, daß ſie noch jung wären und nicht gezogen hätten. — Kohlhaas erwiederte, indem er ſeine Verwirrung zu verbergen ſuchte, daß er hierin nicht ganz die Wahrheit geſagt, indem die Pferde ſchon zu Anfange des verfloſſenen Frühjahrs ein wenig im Geſchirr geweſen wären. Du hätteſt dich auf der Burg, fuhr er fort, wo du doch eine Art von Gaſt wareſt, ſchon ein oder etliche Mal, wenn gerade, wegen ſchleuniger Einführung der Ernte Noth war, gefällig zeigen können. —

Das habe ich auch gethan, Herr, sprach Herse. Ich dachte, da sie mir grämliche Gesichter machten, es wird doch die Rappen just nicht kosten. Am dritten Vormittag spannt' ich sie vor, und drei Fuhren Getreide führt' ich ein. Kohlhaas, dem das Herz emporquoll, schlug die Augen zu Boden, und versetzte: davon hat man mir nichts gesagt, Herse! — Herse versicherte ihn, daß es so sey. Meine Ungefälligkeit, sprach er, bestand darin, daß ich die Pferde, als sie zu Mittag kaum ausgefressen hatten, nicht wieder in's Joch spannen wollte; und daß ich dem Schloßvoigt und dem Verwalter, als sie mir vorschlugen frei Futter dafür anzunehmen, und das Geld, das ihr mir für Futterkosten zurückgelassen hattet, in den Sack zu stecken, antwortete — ich würde ihnen sonst was thun; mich umkehrte und wegging. — Um dieser Ungefälligkeit aber, sagte Kohlhaas, bist du von der Tronkenburg nicht weggejagt worden. — Behüte Gott, rief der Knecht, um eine gottvergessene Missethat! Denn auf den Abend wurden die Pferde zweier Ritter, welche auf die Tronkenburg kamen, in

den Stall geführt, und meine an die Stallthüre angebunden. Und da ich dem Schloßvoigt, der sie daselbst einquartirte, die Rappen aus der Hand nahm, und fragte, wo die Thiere jetzo bleiben sollten, so zeigte er mir einen Schweinekoben an, der von Latten und Brettern an der Schloßmauer auferbaut war. — Du meinst, unterbrach ihn Kohlhaas, es war ein so schlechtes Behältniß für Pferde, daß es einem Schweinekoben ähnlicher war, als einem Stall. — Es war ein Schweinekoben, Herr, antwortete Herse; wirklich und wahrhaftig ein Schweinekoben, in welchem die Schweine aus- und einliefen, und ich nicht aufrecht stehen konnte. — Vielleicht war sonst kein Unterkommen für die Rappen aufzufinden, versetzte Kohlhaas; die Pferde der Ritter gingen, auf eine gewisse Art, vor. — Der Platz, erwiederte der Knecht, indem er die Stimme fallen ließ, war eng. Es hauseten jetzt in Allem sieben Ritter auf der Burg. Wenn ihr es gewesen wäret, ihr hättet die Pferde ein wenig zusammenrücken lassen. Ich sagte, ich wolle mir im Dorf einen Stall

zu miethen suchen; doch der Schloßvoigt ver-
setzte, daß er die Pferde unter seinen Augen be-
halten müsse, und daß ich mich nicht unterstehen
solle, sie vom Hofe wegzuführen. — Hm! sagte
Kohlhaas. Was gabst du darauf an? — Weil
der Verwalter sprach, die beiden Gäste würden
bloß übernachten, und am andern Morgen weiter
reiten, so führte ich die Pferde in den Schweine-
koben hinein. Aber der folgende Tag verfloß,
ohne daß es geschah; und als der dritte anbrach,
hieß es, die Herren würden noch einige Wochen
auf der Burg verweilen. — Am Ende wars
nicht so schlimm, Herse, im Schweinekoben,
sagte Kohlhaas, als es dir, da du zuerst die Nase
hineinstecktest, vorkam. — S' ist wahr, erwie-
derte jener. Da ich den Ort ein Bissel ausfegte,
gings an. Ich gab der Magd einen Groschen,
daß sie die Schweine wo anders einstecke. Und
den Tag über bewerkstelligte ich auch, daß die
Pferde aufrecht stehen konnten, indem ich die
Bretter oben, wenn der Morgen dämmerte, von
den Latten abnahm, und Abends wieder auf-
legte. Sie guckten nun, wie Gänse, aus dem

Dach vor, und sahen sich nach Kohlhaasenbrück, oder sonst, wo es besser ist, um. — Nun denn, fragte Kohlhaas, warum also, in aller Welt, jagte man dich fort? — Herr, ich sags euch, versetzte der Knecht, weil man meiner los seyn wollte. Weil sie die Pferde, so lange ich dabei war, nicht zu Grunde richten konnten. Ueberall schnitten sie mir, im Hofe und in der Gesindestube, widerwärtige Gesichter; und weil ich dachte, zieht ihr die Mäuler, daß sie verrenken, so brachen sie die Gelegenheit vom Zaune, und warfen mich vom Hofe herunter. — Aber die Veranlassung! rief Kohlhaas. Sie werden doch irgend eine Veranlassung gehabt haben! — O allerdings, antwortete Herse, und die allergerechteste. Ich nahm, am Abend des zweiten Tages, den ich im Schweinekoben zugebracht, die Pferde, die sich darin doch zugesudelt hatten, und wollte sie zur Schwemme reiten. Und da ich eben unter dem Schloßthore bin, und mich wenden will, hör' ich den Voigt und den Verwalter, mit Knechten, Hunden und Prügeln, aus der Gesindestube, hinter mir herstürzen,

und: halt, den Spitzbuben! rufen: halt, den Galgenstrick! als ob sie besessen wären. Der Thorwächter tritt mir in den Weg; und da ich ihn und den rasenden Haufen, der auf mich anläuft, frage: was auch giebt's? was es giebt? antwortet der Schloßvoigt; und greift meinen beiden Rappen in den Zügel. Wo will er hin mit den Pferden? fragt er, und packt mich an die Brust. Ich sage, wo ich hin will? Himmeldonner! Zur Schwemme will ich reiten. Denkt er, daß ich — ? Zur Schwemme? ruft der Schloßvoigt. Ich will dich, Gauner, auf der Heerstraße, nach Kohlhaasenbrück schwimmen lehren! und schmeißt mich, mit einem hämischen Mordzug, er und der Verwalter, der mir das Bein gefaßt hat, vom Pferd' herunter, daß ich mich, lang wie ich bin, in den Koth messe. Mord! Hagel! ruf' ich, Sielzeug und Decken liegen, und ein Bündel Wäsche von mir, im Stall; doch er und die Knechte, indessen der Verwalter die Pferde wegführt, mit Füßen und Peitschen und Prügeln über mich her, daß ich, halbtodt hinter dem Schloßthor niedersinke.

Und da ich sage: die Raubhunde! Wo führen sie mir die Pferde hin? und mich erhebe: heraus aus dem Schloßhof! schreit der Voigt, und: hetz, Kaiser! hetz, Jäger! erschallt es, und: hetz, Spitz! und eine Koppel von mehr denn zwölf Hunden fällt über mich her. Drauf brech' ich, war es eine Latte, ich weiß nicht was, vom Zaune, und drei Hunde todt streck' ich neben mir nieder; doch da ich, von jämmerlichen Zerfleischungen gequält, weichen muß: Flüt! gellt eine Pfeife; die Hunde in den Hof, die Thorflügel zusammen, der Riegel vor: und auf der Straße ohnmächtig sink' ich nieder. — Kohlhaas sagte, bleich im Gesicht, mit erzwungener Schelmerei: hast du auch nicht entweichen wollen, Herse? Und da dieser, mit dunkler Röthe, vor sich niedersah: gesteh' mir's, sagte er; es gefiel dir im Schweinekoben nicht; du dachtest, im Stall zu Kohlhaasenbrück ist's doch besser. — Himmelschlag! rief Herse: Sielzeug und Decken ließ ich ja, und einen Bündel Wäsche, im Schweinekoben zurück. Würd' ich drei Reichsgülden nicht zu mir gesteckt haben, die ich,

im rothseidnen Halstuch, hinter der Krippe versteckt hatte? Blitz, Höll' und Teufel! Wenn ihr so sprecht, so mögt' ich nur gleich den Schwefelfaden, den ich wegwarf, wieder anzünden! Nun, nun! sagte der Roßhändler; es war eben nicht böse gemeint! Was du gesagt hast, schau, Wort für Wort, ich glaub' es dir; und das Abendmahl, wenn es zur Sprache kommt, will ich selbst nun darauf nehmen. Es thut mir leid, daß es dir in meinen Diensten nicht besser ergangen ist; geh, Herse, geh zu Bett, laß dir eine Flache Wein geben, und tröste dich: dir soll Gerechtigkeit widerfahren! Und damit stand er auf, fertigte ein Verzeichniß der Sachen an, die der Großknecht im Schweinekoben zurückgelassen; specificirte den Werth derselben, fragte ihn auch, wie hoch er die Kurkosten anschlage; und ließ ihn, nachdem er ihm noch einmal die Hand gereicht, abtreten.

Hierauf erzählte er Lisbeth, seiner Frau, den ganzen Verlauf und inneren Zusammenhang der Geschichte, erklärte ihr, wie er entschlossen sey, die öffentliche Gerechtigkeit für sich aufzufordern,

und hatte die Freude, zu sehen, daß sie ihn, in diesem Vorsatz, aus voller Seele bestärkte. Denn sie sagte, daß noch mancher andre Reisende, vielleicht minder duldsam, als er, über jene Burg ziehen würde; daß es ein Werk Gottes wäre, Unordnungen, gleich diesen, Einhalt zu thun; und daß sie die Kosten, die ihm die Führung des Prozesses verursachen würde, schon beitreiben wolle. Kohlhaas nannte sie sein wackeres Weib, erfreute sich diesen und den folgenden Tag in ihrer und seiner Kinder Mitte, und brach, sobald es seine Geschäfte irgend zuließen, nach Dresden auf, um seine Klage vor Gericht zu bringen.

Hier verfaßte er, mit Hülfe eines Rechtsgelehrten, den er kannte, eine Beschwerde, in welcher er, nach einer umständlichen Schilderung des Frevels, den der Junker Wenzel von Tronka, an ihm sowohl, als an seinem Knecht Herse, verübt hatte, auf gesetzmäßige Bestrafung desselben, Wiederherstellung der Pferde in den vorigen Stand, und auf Ersatz des Schadens antrug, den er sowohl, als sein Knecht, dadurch

erlitten hatten. Die Rechtssache war in der That klar. Der Umstand, daß die Pferde gesetzwidriger Weise festgehalten worden waren, warf ein entscheidendes Licht auf alles Uebrige; und selbst wenn man hätte annehmen wollen, daß die Pferde durch einen bloßen Zufall erkrankt wären, so würde die Forderung des Roßkamms, sie ihm gesund wieder zuzustellen, noch gerecht gewesen seyn. Es fehlte Kohlhaas auch, während er sich in der Residenz umsah, keineswegs an Freunden, die seine Sache lebhaft zu unterstützen versprachen; der ausgebreitete Handel, den er mit Pferden trieb, hatte ihm die Bekanntschaft, und die Redlichkeit, mit welcher er dabei zu Werke ging, ihm das Wohlwollen der bedeutendsten Männer des Landes verschafft. Er speisete bei seinem Advocaten, der selbst ein ansehnlicher Mann war, mehrere Mal heiter zu Tisch; legte eine Summe Geldes, zur Bestreitung der Prozeßkosten, bei ihm nieder; und kehrte, nach Verlauf einiger Wochen, völlig von demselben über den Ausgang seiner Rechtssache beruhigt, zu Lisbeth, seinem Weibe, nach Kohl-

haasenbrück zurück. Gleichwohl vergingen Monate, und das Jahr war daran, abzuschließen, bevor er, von Sachsen aus, auch nur eine Erklärung über die Klage, die er daselbst anhängig gemacht hatte, geschweige denn die Resolution selbst, erhielt. Er fragte, nachdem er mehrere Male von neuem bei dem Tribunal eingeeingekommen war, seinen Rechtsgehülfen, in einem vertrauten Briefe, was eine so übergroße Verzögerung verursache; und erfuhr, daß die Klage, auf eine höhere Insinuation, bei dem Dresdner Gerichtshofe, gänzlich niedergeschlagen worden sey. — Auf die befremdete Rückschrift des Roßkamms, worin dies seinen Grund habe, meldete ihm jener: daß der Junker Wenzel von Tronka mit zwei Jungherren, Hinz und Kunz von Tronka, verwandt sey, deren Einer, bei der Person des Herrn, Mundschenk, der Andre gar Kämmerer sey. — Er rieth ihm noch, er mögte, ohne weitere Bemühungen bei der Rechtsinstanz, seiner, auf der Tronkenburg befindlichen, Pferde wieder habhaft zu werden suchen; gab ihm zu verstehen, daß der Junker,

der sich jetzt in der Hauptstadt aufhalte, seine Leute angewiesen zu haben scheine, sie ihm auszuliefern; und schloß mit dem Gesuch, ihn wenigstens, falls er sich hiermit nicht beruhigen wolle, mit ferneren Aufträgen in dieser Sache zu verschonen.

Kohlhaas befand sich um diese Zeit gerade in Brandenburg, wo der Stadthauptmann, Heinrich von Geusau, unter dessen Regierungsbezirk Kohlhaasenbrück gehörte, eben beschäftigt war, aus einem beträchtlichen Fonds, der der Stadt zugefallen war, mehrere wohlthätige Anstalten, für Kranke und Arme, einzurichten. Besonders war er bemüht, einen mineralischen Quell, der auf einem Dorf in der Gegend sprang, und von dessen Heilkräften man sich mehr, als die Zukunft nachher bewährte, versprach, für den Gebrauch der Preßhaften einzurichten; und da Kohlhaas ihm, wegen manchen Verkehrs, in dem er, zur Zeit seines Aufenthalts am Hofe, mit demselben gestanden hatte, bekannt war, so erlaubte er Hersen, dem Großknecht, dem ein Schmerz beim Athemholen über der Brust, seit jenem schlimmen Tage auf der Tronkenburg,

zurückgeblieben war, die Wirkung der kleinen, mit Dach und Einfassung versehenen, Heilquelle zu versuchen. Es traf sich, daß der Stadthauptmann eben, am Rande des Kessels, in welchen Kohlhaas den Herse gelegt hatte, gegenwärtig war, um einige Anordnungen zu treffen, als jener, durch einen Boten, den ihm seine Frau nachschickte, den niederschlagenden Brief seines Rechtsgehülfen aus Dresden empfing. Der Stadthauptmann, der, während er mit dem Arzte sprach, bemerkte, daß Kohlhaas eine Thräne auf den Brief, den er bekommen und eröffnet hatte, fallen ließ, näherte sich ihm, auf eine freundliche und herzliche Weise, und fragte ihn, was für ein Unfall ihn betroffen; und da der Roßhändler ihm, ohne ihm zu antworten, den Brief überreichte: so klopfte dieser würdige Mann, dem die abscheuliche Ungerechtigkeit, die man auf der Tronkenburg an ihm verübt hatte, und an deren Folgen Herse eben, vielleicht auf die Lebenszeit, krank danieder lag, bekannt war, auf die Schulter, und sagte ihm: er solle nicht muthlos seyn; er werde ihm zu seiner Genug-

thuung

thuung verhelfen! Am Abend, da sich der Roß-
kamm, seinem Befehl gemäß, zu ihm auf's
Schloß begeben hatte, sagte er ihm, daß er nur
eine Supplik, mit einer kurzen Darstellung des
Vorfalls, an den Kurfürsten von Brandenburg
aufsetzen, den Brief des Advocaten beilegen,
und wegen der Gewaltthätigkeit, die man sich,
auf sächsischem Gebiet, gegen ihn erlaubt, den
landesherrlichen Schutz aufrufen mögte. Er
versprach ihm, die Bittschrift, unter einem an-
deren Paket, das schon bereit liege, in die Hände
des Kurfürsten zu bringen, der seinethalb unfehl-
bar, wenn es die Verhältnisse zuließen, bei dem
Kurfürsten von Sachsen einkommen würde; und
mehr als eines solchen Schrittes bedürfe es nicht,
um ihm bei dem Tribunal in Dresden, den
Künsten des Junkers und seines Anhanges zum
Trotz, Gerechtigkeit zu verschaffen. Kohlhaas,
lebhaft erfreut, dankte dem Stadthauptmann,
für diesen neuen Beweis seiner Gewogenheit,
aufs herzlichste; sagte, es thue ihm nur leid,
daß er nicht, ohne irgend Schritte in Dresden
zu thun, seine Sache gleich in Berlin anhängig

gemacht habe; und nachdem er, in der Schreiberei des Stadtgerichts, die Beschwerde, ganz den Forderungen gemäß, verfaßt, und dem Stadthauptmann übergeben hatte, kehrte er, beruhigter über den Ausgang seiner Geschichte, als je, nach Kohlhaasenbrück zurück. Er hatte aber schon, in wenig Wochen, den Kummer, durch einen Gerichtsherrn, der in Geschäften des Stadthauptmanns nach Potsdam ging, zu erfahren, daß der Kurfürst die Supplik seinem Kanzler, dem Grafen Kallheim, übergeben habe, und daß dieser nicht unmittelbar, wie es zweckmäßig schien, bei dem Hofe zu Dresden, um Untersuchung und Bestrafung der Gewaltthat, sondern um vorläufige, nähere Information bei dem Junker von Tronka eingekommen sey. Der Gerichtsherr, der, vor Kohlhaasens Wohnung, im Wagen haltend, den Auftrag zu haben schien, dem Roßhändler diese Eröffnung zu machen, konnte ihm auf die betroffene Frage: warum man also verfahren? keine befriedigende Auskunft geben. Er fügte nur noch hinzu: der Stadthauptmann ließe ihm sagen, er mögte

sich in Geduld fassen; schien bedrängt, seine Reise fortzusetzen; und erst am Schluß der kurzen Unterredung errieth Kohlhaas, aus einigen hingeworfenen Worten, daß der Graf Kallheim mit dem Hause derer von Tronka verschwägert sey. — Kohlhaas, der keine Freude mehr, weder an seiner Pferdezucht, noch an Haus und Hof, kaum an Weib und Kind hatte, durchharrte, in trüber Ahndung der Zukunft, den nächsten Mond; und ganz seiner Erwartung gemäß kam, nach Verlauf dieser Zeit, Herse, dem das Bad einige Linderung verschafft hatte, von Brandenburg zurück, mit einem, ein größeres Rescript begleitenden, Schreiben des Stadthauptmanns, des Inhalts: es thue ihm leid, daß er nichts in seiner Sache thun könne; er schicke ihm eine, an ihn ergangene, Resolution der Staatskanzlei, und rathe ihm, die Pferde, die er in der Tronkenburg zurückgelassen, wieder abführen, und die Sache übrigens ruhen zu lassen. — Die Resolution lautete: „er sey, nach dem Bericht des Tribunals in Dresden, ein unnützer Quärulant; der Junker, bei dem er die

die Pferde zurückgelassen, halte ihm dieselben, auf keine Weise, zurück; er mögte nach der Burg schicken, und sie holen, oder dem Junker wenigstens wissen lassen, wohin er sie ihm senden solle; die Staatskanzlei aber, auf jeden Fall, mit solchen Plackereien und Stänkereien verschonen." Kohlhaas, dem es nicht um die Pferde zu thun war — er hätte gleichen Schmerz empfunden, wenn es ein Paar Hunde gegolten hätte — Kohlhaas schäumte vor Wuth, als er diesen Brief empfing. Er sah, so oft sich ein Geräusch im Hofe hören ließ, mit der widerwärtigsten Erwartung, die seine Brust jemals bewegt hatte, nach dem Thorwege, ob die Leute des Jungherren erscheinen, und ihm, vielleicht gar mit einer Entschuldigung, die Pferde, abgehungert und abgehärmt, wieder zustellen würden; der einzige Fall, in welchem seine von der Welt wohlerzogene Seele, auf nichts das ihrem Gefühl völlig entsprach gefaßt war. Er hörte aber in kurzer Zeit schon, durch einen Bekannten, der die Straße gereiset war, daß die Gaule auf der Tronkenburg, nach wie vor, den

übrigen Pferden des Landjunkers gleich, auf dem Felde gebraucht würden; und mitten durch den Schmerz, die Welt in einer so ungeheuren Unordnung zu erblicken, zuckte die innerliche Zufriedenheit empor, seine eigne Brust nunmehr in Ordnung zu sehen. Er lud einen Amtmann, seinen Nachbar, zu sich, der längst mit dem Plan umgegangen war, seine Besitzungen durch den Ankauf der, ihre Gränze berührenden, Grundstücke zu vergrößern, und fragte ihn, nachdem sich derselbe bei ihm niedergelassen, was er für seine Besitzungen, im Brandenburgischen und im Sächsischen, Haus und Hof, in Pausch und Bogen, es sey nagelfest oder nicht, geben wolle? Lisbeth, sein Weib, erblaßte bei diesen Worten. Sie wandte sich, und hob ihr Jüngstes auf, das hinter ihr auf dem Boden spielte, Blicke, in welchen sich der Tod malte, bei den rothen Wangen des Knaben vorbei, der mit ihren Halsbändern spielte, auf den Roßkamm, und ein Papier werfend, das er in der Hand hielt. Der Amtmann fragte, indem er ihn befremdet ansah, was ihn plötzlich auf so sonderbare Gedan-

ken bringe; worauf jener, mit so viel Heiterkeit, als er erzwingen konnte, erwiederte: der Gedanke, seinen Meierhof, an den Ufern der Havel, zu verkaufen, sey nicht allzuneu; sie hätten beide schon oft über diesen Gegenstand verhandelt; sein Haus in der Vorstadt in Dresden sey, in Vergleich damit, ein bloßer Anhang, der nicht in Erwägung komme; und kurz, wenn er ihm seinen Willen thun, und beide Grundstücke übernehmen wolle, so sey er bereit, den Contract darüber mit ihm abzuschließen. Er setzte, mit einem etwas erzwungenen Scherz hinzu, Kohlhaasenbrück sey ja nicht die Welt; es könne Zwecke geben, in Vergleich mit welchen, seinem Hauswesen, als ein ordentlicher Vater, vorzustehen, untergeordnet und nichtswürdig sey; und kurz, seine Seele, müsse er ihm sagen, sey auf große Dinge gestellt, von welchen er vielleicht bald hören werde. Der Amtmann, durch diese Worte beruhigt, sagte, auf eine lustige Art, zur Frau, die das Kind einmal über das andere küßte: er werde doch nicht gleich Bezahlung verlangen? legte Huth und Stock, die er zwischen

den Knieen gehalten hatte, auf den Tisch, und nahm das Blatt, das der Roßkamm in der Hand hielt, um es zu durchlesen. Kohlhaas, indem er demselben näher rückte, erklärte ihm, daß es ein von ihm aufgesetzter eventueller in vier Wochen verfallener Kaufcontract sey; zeigte ihm, daß darin nichts fehle, als die Unterschriften, und die Einrückung der Summen, sowohl was den Kaufpreis selbst, als auch den Reukauf, d. h. die Leistung betreffe, zu der er sich, falls er binnen vier Wochen zurückträte, verstehen wolle; und forderte ihn noch einmal munter auf, ein Gebot zu thun, indem er ihm versicherte, daß er billig seyn, und keine großen Umstände machen würde. Die Frau ging in der Stube auf und ab; ihre Brust flog, daß das Tuch, an welchem der Knabe gezupft hatte, ihr völlig von der Schulter herabzufallen drohte. Der Amtmann sagte, daß er ja den Werth der Besitzung in Dresden keineswegs beurtheilen könne; worauf ihm Kohlhaas, Briefe, die bei ihrem Ankauf gewechselt worden waren, hinschiebend, antwortete: daß er sie zu 100 Goldgülden an-

schlage; obschon daraus hervorgieng, daß sie ihm fast um die Hälfte mehr gekostet hatten. Der Amtmann, der den Kaufcontract noch einmal überlas, und darin auch von seiner Seite, auf eine sonderbare Art, die Freiheit stipulirt fand, zurückzutreten, sagte, schon halb entschlossen: daß er ja die Gestütpferde, die in seinen Ställen wären, nicht brauchen könne; doch da Kohlhaas erwiederte, daß er die Pferde auch gar nicht loszuschlagen willens sey, und daß er auch einige Waffen, die in der Rüstkammer hingen, für sich behalten wolle, so — zögerte jener noch und zögerte, und wiederholte endlich ein Gebot, das er ihm vor kurzem schon einmal, halb im Scherz, halb im Ernst, nichtswürdig gegen den Werth der Besitzung, auf einem Spaziergange gemacht hatte. Kohlhaas schob ihm Tinte und Feder hin, um zu schreiben; und da der Amtmann, der seinen Sinnen nicht traute, ihn noch einmal gefragt hatte, ob es sein Ernst sey? und der Roßkamm ihm ein wenig empfindlich geantwortet hatte: ob er glaube, daß er bloß seinen Scherz mit ihm treibe? so nahm jener zwar, mit

einem bedenklichen Gesicht, die Feder, und schrieb; dagegen durchstrich er den Punct, in welchem von der Leistung, falls dem Verkäufer der Handel gereuen sollte, die Rede war; verpflichtete sich, zu einem Darlehn von 100 Goldgülden, auf die Hypothek des Dresdenschen Grundstücks, das er auf keine Weise käuflich an sich bringen wollte; und ließ ihm, binnen zwei Monaten völlige Freiheit, von dem Handel wieder zurückzutreten. Der Roßkamm, von diesem Verfahren gerührt, schüttelte ihm mit vieler Herzlichkeit die Hand; und nachdem sie noch, welches eine Hauptbedingung war, übereingekommen waren, daß des Kaufpreises vierter Theil unfehlbar gleich baar, und der Rest, in drei Monaten, in der Hamburger Bank, gezahlt werden sollte, rief jener nach Wein, um sich eines so glücklich abgemachten Geschäfts zu erfreuen. Er sagte einer Magd, die mit den Flaschen hereintrat, Sternbald, der Knecht, solle ihm den Fuchs satteln; er müsse, gab er an, nach der Hauptstadt reiten, wo er Verrichtungen habe; und gab zu verstehen, daß er in Kurzem, wenn

er zurückkehre, sich offenherziger über das, was er jetzt noch für sich behalten müsse, auslassen würde. Hierauf, indem er die Gläser einschenkte, fragte er nach dem Pohlen und Türken, die gerade damals mit einander im Streit lagen; verwickelte den Amtmann in mancherlei politische Conjecturen darüber; trank ihm schlüßlich hierauf noch einmal das Gedeihen ihres Geschäfts zu, und entließ ihn. — Als der Amtmann das Zimmer verlassen hatte, fiel Lisbeth auf Knieen vor ihm nieder. Wenn du mich irgend, rief sie, mich und die Kinder, die ich dir geboren habe, in deinem Herzen trägst; wenn wir nicht im Voraus schon, um welcher Ursach willen, weiß ich nicht, verstoßen sind: so sage mir, was diese entsetzlichen Anstalten zu bedeuten haben! Kohlhaas sagte: liebstes Weib, nichts, das dich noch, so wie die Sachen stehn, beunruhigen dürfte. Ich habe eine Resolution erhalten, in welcher man mir sagt, daß meine Klage gegen den Junker Wenzel von Tronka eine nichtsnutzige Stänkerei sey. Und weil hier ein Mißverständniß obwalten muß: so habe ich mich entschlossen, meine

Klage noch einmal, persönlich bei dem Landesherrn selbst, einzureichen. — Warum willst du dein Haus verkaufen? rief sie, indem sie mit einer verstörten Gebährde, aufstand. Der Roßkamm, indem er sie sanft an seine Brust drückte, erwiederte: weil ich in einem Lande, liebste Lisbeth, in welchem man mich, in meinen Rechten, nicht schützen will, nicht bleiben mag. Lieber ein Hund seyn, wenn ich von Füßen getreten werden soll, als ein Mensch! Ich bin gewiß, daß meine Frau hierin so denkt, als ich. — Woher weißt du, fragte jene wild, daß man dich in deinen Rechten nicht schützen wird? Wenn du dem Herrn bescheiden, wie es dir zukommt, mit deiner Bittschrift nahst: woher weißt du, daß sie bei Seite geworfen, oder mit Verweigerung, dich zu hören, beantwortet werden wird? — Wohlan, antwortete Kohlhaas, wenn meine Furcht hierin ungegründet ist, so ist auch mein Haus noch nicht verkauft. Der Herr selbst, weiß ich, ist gerecht; und wenn es mir nur gelingt, durch die, die ihn umringen, bis an seine Person zu kommen, so zweifle ich nicht,

ich verschaffe mir Recht, und kehre fröhlich, noch ehe die Woche verstreicht, zu dir und meinen alten Geschäften zurück. Mögt' ich alsdann noch, setzt' er hinzu, indem er sie küßte, bis an das Ende meines Lebens bei dir verharren! — Doch rathsam ist es, fuhr er fort, daß ich mich auf jeden Fall gefaßt mache; und daher wünschte ich, daß du dich, auf einige Zeit, wenn es seyn kann, entferntest, und mit den Kindern zu deiner Muhme nach Schwerin gingst, die du überdies längst hast besuchen wollen. — Wie? rief die Hausfrau. Ich soll nach Schwerin gehen? Ueber die Gränze mit den Kindern, zu meiner Muhme nach Schwerin? Und das Entsetzen erstickte ihr die Sprache. — Allerdings, antwortete Kohlhaas, und das, wenn es seyn kann, gleich, damit ich in den Schritten, die ich für meine Sache thun will, durch keine Rücksichten gestört werde. — „O! ich verstehe dich!" rief sie. „Du brauchst jetzt nichts mehr, als Waffen und Pferde; alles Andere kann nehmen, wer will!" Und damit wandte sie sich, warf sich auf einen Sessel nieder, und weinte. — Kohl-

haas sagte betroffen: liebste Lisbeth, was machst du? Gott hat mich mit Weib und Kindern und Gütern gesegnet; soll ich heute zum Erstenmal wünschen, daß es anders wäre? — — — Er setzte sich zu ihr, die ihm, bei diesen Worten, erröthend um den Hals gefallen war, freundlich nieder. — Sag' mir an, sprach er, indem er ihr die Locken von der Stirne strich: was soll ich thun? Soll ich meine Sache aufgeben? Soll ich nach der Tronkenburg gehen, und den Ritter bitten, daß er mir die Pferde wieder gebe, mich aufschwingen, und sie dir herreiten? — Lisbeth wagte nicht: ja! ja! ja! zu sagen — sie schüttelte weinend mit dem Kopf, sie drückte ihn heftig an sich, und überdeckte mit heißen Küssen seine Brust. „Nun also!" rief Kohlhaas. „Wenn du fühlst, daß mir, falls ich mein Gewerbe forttreiben soll, Recht werden muß: so gönne mir auch die Freiheit, die mir nöthig ist, es mir zu verschaffen! Und damit stand er auf, und sagte dem Knecht, der ihm meldete, daß der Fuchs gesattelt stünde: morgen müßten auch die Braunen eingeschirrt werden, um seine Frau

nach Schwerin zu führen. Lisbeth sagte: sie habe einen Einfall! Sie erhob sich, wischte sich die Thränen aus den Augen, und fragte ihn, der sich an einem Pult niedergesetzt hatte: ob er ihr die Bittschrift geben, und sie, statt seiner, nach Berlin gehen lassen wolle, um sie dem Landesherrn zu überreichen. Kohlhaas, von dieser Wendung, um mehr als einer Ursach willen, gerührt, zog sie auf seinen Schooß nieder, und sprach: liebste Frau, das ist nicht wohl möglich! Der Landesherr ist vielfach umringt, mancherlei Verdrießlichkeiten ist der ausgesetzt, der ihm naht. Lisbeth versetzte, daß es in tausend Fällen einer Frau leichter sey, als einem Mann, ihm zu nahen. Gieb mir die Bittschrift, wiederholte sie; und wenn du weiter nichts willst, als sie in seinen Händen wissen, so verbürge ich mich dafür: er soll sie bekommen! Kohlhaas, der von ihrem Muth sowohl, als ihrer Klugheit, mancherlei Proben hatte, fragte, wie sie es denn anzustellen denke; worauf sie, indem sie verschämt vor sich niedersah, erwiederte: daß der Castellan des kurfürstlichen Schlosses, in früheren Zeiten, da

er zu Schwerin in Diensten gestanden, um sie geworben habe; daß derselbe zwar jetzt verheirathet sey, und mehrere Kinder habe; daß sie aber immer noch nicht ganz vergessen wäre; — und kurz, daß er es ihr nur überlassen mögte, aus diesem und manchem andern Umstand, der zu beschreiben zu weitläufig wäre, Vortheil zu ziehen. Kohlhaas küßte sie mit vieler Freude, sagte, daß er ihren Vorschlag annähme, belehrte sie, daß es weiter nichts bedürfe, als einer Wohnung bei der Frau desselben, um den Landesherrn, im Schlosse selbst, anzutreten, gab ihr die Bittschrift, ließ die Braunen anspannen, und schickte sie mit Sternbald, seinem treuen Knecht, wohleingepackt ab.

Diese Reise war aber von allen erfolglosen Schritten, die er in seiner Sache gethan hatte, der allerunglücklichste. Denn schon nach wenig Tagen zog Sternbald in den Hof wieder ein, Schritt vor Schritt den Wagen führend, in welchem die Frau, mit einer gefährlichen Quetschung an der Brust, ausgestreckt darnieder lag. Kohlhaas, der bleich an das Fuhrwerk trat, konnte

nichts Zusammenhängendes über das, was dieses Unglück verursacht hatte, erfahren. Der Castellan war, wie der Knecht sagte, nicht zu Hause gewesen; man war also genöthigt worden, in einem Wirthshause, das in der Nähe des Schlosses lag, abzusteigen; dies Wirthshaus hatte Lisbeth am andern Morgen verlassen, und dem Knecht befohlen, bei den Pferden zurückzubleiben; und eher nicht, als am Abend, sey sie, in diesem Zustand, zurückgekommen. Es schien, sie hatte sich zu dreist an die Person des Landesherrn vorgedrängt, und, ohne Verschulden desselben, von dem bloßen rohen Eifer einer Wache, die ihn umringte, einen Stoß, mit dem Schaft einer Lanze, vor die Brust erhalten. Wenigstens berichteten die Leute so, die sie, in bewußtlosem Zustand, gegen Abend in den Gasthof brachten; denn sie selbst konnte, von aus dem Mund vorquellendem Blute gehindert, wenig sprechen. Die Bittschrift war ihr nachher durch einen Ritter abgenommen worden. Sternbald sagte, daß es sein Wille gewesen sey, sich gleich auf ein Pferd zu setzen, und ihm von

diesem

diesem unglücklichen Vorfall Nachricht zu geben; doch sie habe, trotz der Vorstellungen des herbeigerufenen Wundarztes, darauf bestanden, ohne alle vorgängige Benachrichtigungen, zu ihrem Manne nach Kohlhaasenbrück abgeführt zu werden. Kohlhaas brachte sie, die von der Reise völlig zu Grunde gerichtet worden war, in ein Bett, wo sie, unter schmerzhaften Bemühungen, Athem zu holen, noch einige Tage lebte. Man versuchte vergebens, ihr das Bewußtseyn wieder zu geben, um über das, was vorgefallen war, einige Aufschlüsse zu erhalten; sie lag, mit starrem, schon gebrochenen Auge, da, und antwortete nicht. Nur kurz vor ihrem Tode kehrte ihr noch einmal die Besinnung wieder. Denn da ein Geistlicher lutherischer Religion (zu welchem eben damals aufkeimenden Glauben sie sich, nach dem Beispiel ihres Mannes, bekannt hatte) neben ihrem Bette stand, und ihr mit lauter und empfindlich-feierlicher Stimme, ein Capitel aus der Bibel vorlas: so sah sie ihn plötzlich, mit einem finstern Ausdruck, an, nahm ihm, als ob ihr daraus nichts vorzulesen wäre, die Bibel

aus der Hand, blätterte und blätterte, und schien etwas darin zu suchen; und zeigte dem Kohlhaas, der an ihrem Bette saß, mit dem Zeigefinger, den Vers: „Vergieb deinen Feinden; thue wohl auch denen, die dich hassen.“ — Sie drückte ihm dabei mit einem überaus seelenvollen Blick die Hand, und starb. — Kohlhaas dachte: „so möge mir Gott nie vergeben, wie ich dem Junker vergebe!“ küßte sie, indem ihm häufig die Thränen flossen, drückte ihr die Augen zu, und verließ das Gemach. Er nahm die hundert Goldgülden, die ihm der Amtmann schon, für die Ställe in Dresden, zugefertigt hatte, und bestellte ein Leichenbegängniß, das weniger für sie, als für eine Fürstinn, angeordnet schien: ein eichener Sarg, stark mit Metall beschlagen, Kissen von Seide, mit goldnen und silbernen Troddeln, und ein Grab von acht Ellen Tiefe, mit Feldsteinen gefüttert und Kalk. Er stand selbst, sein Jüngstes auf dem Arm, bei der Gruft, und sah der Arbeit zu. Als der Begräbnißtag kam, ward die Leiche, weiß wie Schnee, in einen Saal aufgestellt, den er mit schwarzem

Tuch hatte beschlagen lassen. Der Geistliche hatte eben eine rührende Rede an ihrer Bahre vollendet, als ihm die landesherrliche Resolution auf die Bittschrift zugestellt ward, welche die Abgeschiedene übergeben hatte, des Inhalts: er solle die Pferde von der Tronkenburg abholen, und bei Strafe, in das Gefängniß geworfen zu werden, nicht weiter in dieser Sache einkommen. Kohlhaas steckte den Brief ein, und ließ den Sarg auf den Wagen bringen. Sobald der Hügel geworfen, das Kreuz darauf gepflanzt, und die Gäste, die die Leiche bestattet hatten, entlassen waren, warf er sich noch einmal vor ihrem, nun verödeten Bette nieder, und übernahm sodann das Geschäft der Rache. Er setzte sich nieder und verfaßte einen Rechtsschluß, in welchem er den Junker Wenzel von Tronka, kraft der ihm angeborenen Macht, verdammte, die Rappen, die er ihm abgenommen, und auf den Feldern zu Grunde gerichtet, binnen drei Tagen nach Sicht, nach Kohlhaasenbrück zu führen, und in Person in seinen Ställen dick zu füttern. Diesen Schluß sandte er durch einen

reitenden Boten an ihn ab, und instruirte denselben, flugs nach Uebergabe des Papiers, wieder bei ihm in Kohlhaasenbrück zu seyn. Da die drei Tage, ohne Ueberlieferung der Pferde, verflossen, so rief er Hersen; eröffnete ihm, was er dem Jungherrn, die Dickfütterung derselben anbetreffend, aufgegeben; fragte ihn zweierlei, ob er mit ihm nach der Tronkenburg reiten und den Jungherrn holen; auch, ob er über den Hergeholten, wenn er bei Erfüllung des Rechtsschlusses, in den Ställen von Kohlhaasenbrück, faul sey, die Peitsche führen wolle? und da Herse, so wie er ihn nur verstanden hatte: „Herr, heute noch!" aufjauchzte, und, indem er die Mütze in die Höhe warf, versicherte: einen Riemen, mit zehn Knoten, um ihm das Striegeln zu lehren, lasse er sich flechten! so verkaufte Kohlhaas das Haus, schickte die Kinder, in einen Wagen gepackt, über die Gränze; rief, bei Anbruch der Nacht, auch die übrigen Knechte zusammen, sieben an der Zahl, treu ihm jedweder, wie Gold; bewaffnete und beritt sie, und brach nach der Tronkenburg auf.

Er fiel auch, mit diesem kleinen Haufen, schon, beim Einbruch der dritten Nacht, den Zollwärter und Thorwächter, die im Gespräch unter dem Thor standen, niederreitend, in die Burg, und während, unter plötzlicher Aufprasselung aller Baraken im Schloßraum, die sie mit Feuer bewarfen, Herse, über die Windeltreppe, in den Thurm der Voigtei eilte, und den Schloßvoigt und Verwalter, die, halb entkleidet, beim Spiel saßen, mit Hieben und Stichen überfiel, stürzte Kohlhaas zum Junker Wenzel ins Schloß. Der Engel des Gerichts fährt also vom Himmel herab; und der Junker, der eben, unter vielem Gelächter, dem Troß junger Freunde, der bei ihm war, den Rechtsschluß, den ihm der Roßkamm übermacht hatte, vorlas, hatte nicht sobald dessen Stimme im Schloßhof vernommen: als er den Herren schon, plötzlich leichenbleich: Brüder, rettet euch! zurief, und verschwand. Kohlhaas, der, beim Eintritt in den Saal, einen Junker Hans von Tronka, der ihm entgegen kam, bei der Brust faßte, und in den Winkel des Saals schleuderte, daß er sein

Hirn an den Steinen versprützte, fragte, während die Knechte die anderen Ritter, die zu den Waffen gegriffen hatten, überwältigten, und zerstreuten: wo der Junker Wenzel von Tronka sey? Und da er, bei der Unwissenheit der betäubten Männer, die Thüren zweier Gemächer, die in die Seitenflügel des Schlosses führten, mit einem Fußtritt sprengte, und in allen Richtungen, in denen er das weitläufige Gebäude durchkreuzte, niemanden fand, so stieg er fluchend in den Schloßhof hinab, um die Ausgänge besetzen zu lassen. Inzwischen war, vom Feuer der Baraken ergriffen, nun schon das Schloß, mit allen Seitengebäuden, starken Rauch gen Himmel qualmend, angegangen, und während Sternbald, mit drei geschäftigen Knechten, Alles, was niet- und nagelfest war, zusammenschleppten, und zwischen den Pferden, als gute Beute, umstürzten, flogen, unter dem Jubel Hersens, aus den offenen Fenstern der Voigtei, die Leichen des Schloßvoigts und Verwalters, mit Weib und Kindern, herab. Kohlhaas, dem sich, als er die Treppe vom Schloß niederstieg,

die alte, von der Gicht geplagte Haushälterinn, die dem Junker die Wirthschaft führte, zu Füßen warf, fragte sie, indem er auf der Stufe stehen blieb: wo der Junker Wenzel von Tronka sey? und da sie ihm, mit schwacher, zitternder Stimme, zur Antwort gab: sie glaube, er habe sich in die Kapelle geflüchtet; so rief er zwei Knechte mit Fackeln, ließ, in Ermangelung der Schlüssel, den Eingang mit Brechstangen und Beilen eröffnen, kehrte Altäre und Bänke um, und fand gleichwohl, zu seinem grimmigen Schmerz, den Junker nicht. Es traf sich, daß ein junger, zum Gesinde de Tronkenburg gehöriger Knecht, in dem Augenblick, da Kohlhaas aus der Kapelle zurückkam, herbeieilte, um aus einem weitläufigen, steinernen Stall, den die Flamme bedrohte, die Streithengste des Junkers herauszuziehen. Kohlhaas, der, in eben diesem Augenblick, in einem kleinen, mit Stroh bedeckten Schuppen, seine beiden Rappen erblickte, fragte den Knecht: warum er die Rappen nicht rette? und da dieser, indem er den Schlüssel in die Stallthür

steckte, antwortete: der Schuppen stehe ja schon in Flammen; so warf Kohlhaas den Schlüssel, nachdem er ihn mit Heftigkeit aus der Stallthüre gerissen, über die Mauer, trieb den Knecht, mit hageldichten, flachen Hieben der Klinge, in den brennenden Schuppen hinein, und zwang ihn, unter entsetzlichem Gelächter der Umstehenden, die Rappen zu retten. Gleichwohl, als der Knecht schreckenblaß, wenige Momente nachdem der Schuppen hinter ihm zusammenstürzte, mit den Pferden, die er an der Hand hielt, daraus hervortrat, fand er den Kohlhaas nicht mehr; und da er sich zu den Knechten auf den Schloßplatz begab, und den Roßhändler, der ihm mehreremal den Rücken zukehrte, fragte: was er mit den Thieren nun anfangen solle? — hob dieser plötzlich, mit einer fürchterlichen Gebährde, den Fuß, daß der Tritt, wenn er ihn gethan hätte, sein Tod gewesen wäre: bestieg, ohne ihm zu antworten, seinen Braunen, setzte sich unter das Thor der Burg, und erharrte, inzwischen die Knechte ihr Wesen forttrieben, schweigend den Tag.

Als der Morgen anbrach, war das ganze Schloß, bis auf die Mauern, niedergebrannt, und niemand befand sich mehr darin, als Kohlhaas und seine sieben Knechte. Er stieg vom Pferde, und untersuchte noch einmal, beim hellen Schein der Sonne, den ganzen, in allen seinen Winkeln jetzt von ihr erleuchteten Platz, und da er sich, so schwer es ihm auch ward, überzeugen mußte, daß die Unternehmung auf die Burg fehlgeschlagen war, so schickte er, die Brust voll Schmerz und Jammer, Hersen mit einigen Knechten aus, um über die Richtung, die der Junker auf seiner Flucht genommen, Nachricht einzuziehen. Besonders beunruhigte ihn ein reiches Fräuleinstift, Namens Erlabrunn, das an den Ufern der Mulde lag, und dessen Aebtissinn, Antonia von Tronka, als eine fromme, wohlthätige und heilige Frau, in der Gegend bekannt war; denn es schien dem unglücklichen Kohlhaas nur zu wahrscheinlich, daß der Junker sich, entblößt von aller Nothdurft, wie er war, in dieses Stift geflüchtet hatte, indem die Aebtissinn seine leibliche Tante und

die Erzieherinn seiner ersten Kindheit war. Kohlhaas, nachdem er sich von diesem Umstand unterrichtet hatte, bestieg den Thurm der Voigtei, in dessen Innerem sich noch ein Zimmer, zur Bewohnung brauchbar, darbot, und verfaßte ein sogenanntes „Kohlhaasisches Mandat," worin er das Land aufforderte, dem Junker Wenzel von Tronka, mit dem er in einem gerechten Krieg liege, keinen Vorschub zu thun, vielmehr jeden Bewohner, seine Verwandten und Freunde nicht ausgenommen, verpflichtete, demselben bei Strafe Leibes und des Lebens, und unvermeidlicher Einäscherung alles dessen, was ein Besitzthum heißen mag, an ihn auszuliefern. Diese Erklärung streute er, durch Reisende und Fremde, in der Gegend aus; ja, er gab Waldmann, dem Knecht, eine Abschrift davon, mit dem bestimmten Auftrage, sie in die Hände der Dame Antonia nach Erlabrunn zu bringen. Hierauf besprach er einige Tronkenburgische Knechte, die mit dem Junker unzufrieden waren, und von der Aussicht auf Beute gereizt, in seine Dienste zu treten wünschten;

bewaffnete sie, nach Art des Fußvolks, mit Armbrüsten und Dolchen, und lehrte sie, hinter den berittenen Knechten aufsitzen; und nachdem er Alles, was der Troß zusammengeschleppt hatte, zu Geld gemacht und das Geld unter denselben vertheilt hatte, ruhete er einige Stunden, unter dem Burgthor, von seinen jämmerlichen Geschäften aus.

Gegen Mittag kam Herse und bestätigte ihm, was ihm sein Herz, immer auf die trübsten Ahnungen gestellt, schon gesagt hatte: nämlich, daß der Junker in dem Stift zu Erlabrunn, bei der alten Dame Antonia von Tronka, seiner Tante, befindlich sey. Es schien, er hatte sich, durch eine Thür, die, an der hinteren Wand des Schlosses, in die Luft hinausging, über eine schmale, steinerne Treppe gerettet, die, unter einem kleinen Dach, zu einigen Kähnen in die Elbe hinablief. Wenigstens berichtete Herse, daß er, in einem Elbdorf, zum Befremden der Leute, die wegen des Brandes in der Tronkenburg versammelt gewesen, um Mitternacht, in einem Nachen, ohne

Steuer und Ruder, angekommen, und mit einem Dorffuhrwerk nach Erlabrunn weiter gereiset sey. — — — Kohlhaas seufzte bei dieser Nachricht tief auf; er fragte, ob die Pferde gefressen hätten? und da man ihm antwortete: ja: so ließ er den Haufen aufsitzen, und stand schon in drei Stunden vor Erlabrunn. Eben, unter dem Gemurmel eines entfernten Gewitters am Horizont, mit Fackeln, die er sich vor dem Ort angesteckt, zog er mit seiner Schaar in den Klosterhof ein, und Waldmann, der Knecht, der ihm entgegen trat, meldete ihm, daß das Mandat richtig abgegeben sey, als er die Aebtissin und den Stiftsvoigt, in einem verstörten Wortwechsel, unter das Portal des Klosters treten sah; und während jener, der Stiftsvoigt, ein kleiner, alter, schneeweißer Mann, grimmige Blicke auf Kohlhaas schießend, sich den Harnisch anlegen ließ, und den Knechten, die ihn umringten, mit dreister Stimme zurief, die Sturmglocke zu ziehn: trat jene, die Stiftsfrau, das silberne Bildniß des Gekreuzigten in der Hand, bleich, wie Linnen-

zeug, von der Rampe herab, und warf sich mit allen ihren Jungfrauen, vor Kohlhaasens Pferd nieder. Kohlhaas, während Herse und Sternbald den Stiftsvoigt, der kein Schwerdt in der Hand hatte, überwältigten, und als Gefangenen zwischen die Pferde führten, fragte sie: wo der Junker Wenzel von Tronka sey? und da sie, einen großen Ring mit Schlüsseln von ihrem Gurt loslösend: in Wittenberg, Kohlhaas, würdiger Mann! antwortete, und, mit bebender Stimme, hinzusetzte: fürchte Gott und thue kein Unrecht! — so wandte Kohlhaas, in die Hölle unbefriedigter Rache zurückgeschleudert, das Pferd, und war im Begriff: steckt an! zu rufen, als ein ungeheurer Wetterschlag, dicht neben ihm, zur Erde niederfiel. Kohlhaas, indem er sein Pferd zu ihr zurückwandte, fragte sie: ob sie sein Mandat erhalten? und da die Dame mit schwacher, kaum hörbarer Stimme, antwortete: eben jetzt! — „Wann?" — Zwei Stunden, so wahr mir Gott helfe, nach des Junkers, meines Vetters, bereits vollzogener Abreise! — — — und Waldmann, der Knecht,

zu dem Kohlhaas sich, unter finsteren Blicken, umkehrte, stotternd diesen Umstand bestätigte, indem er sagte, daß die Gewässer der Mulde, vom Regen geschwellt, ihn verhindert hätten, früher, als eben jetzt, einzutreffen: so sammelte sich Kohlhaas; ein plötzlich fruchtbarer Regenguß, der die Fackeln verlöschend, auf das Pflaster des Platzes niederrauschte, löste den Schmerz in seiner unglücklichen Brust; er wandte, indem er kurz den Huth vor der Dame rückte, sein Pferd, drückte ihm, mit den Worten: folgt mir meine Brüder; der Junker ist in Wittenberg! die Sporren ein, und verließ das Stift.

Er kehrte, da die Nacht einbrach, in einem Wirthshause auf der Landstraße ein, wo er, wegen großer Ermüdung der Pferde, einen Tag ausruhen mußte, und da er wohl einsah, daß er mit einem Haufen von zehn Mann (denn so stark war er jetzt), einem Platz wie Wittenberg war, nicht trotzen konnte, so verfaßte er ein zweites Mandat, worin er, nach einer kurzen Erzählung dessen, was ihm im Lande begegnet, „jeden guten Christen", wie er sich ausdrückte,

„unter Angelobung eines Handgelds und anderer kriegerischen Vortheile", aufforderte „seine Sache gegen den Junker von Tronka, als dem allgemeinen Feind aller Christen, zu ergreifen." In einem anderen Mandat, das bald darauf erschien, nannte er sich: „einen Reichs- und Weltfreien, Gott allein unterworfenen Herrn;" eine Schwärmerei krankhafter und mißgeschaffener Art, die ihm gleichwohl, bei dem Klang seines Geldes und der Aussicht auf Beute, unter dem Gesindel, das der Friede mit Pohlen außer Brodt gesetzt hatte, Zulauf in Menge verschaffte: dergestalt, daß er in der That dreißig und etliche Köpfe zählte, als er sich, zur Einäscherung von Wittenberg, auf die rechte Seite der Elbe zurückbegab. Er lagerte sich, mit Pferden und Knechten, unter dem Dache einer alten verfallenen Ziegelscheune, in der Einsamkeit eines finsteren Waldes, der damals diesen Platz umschloß, und hatte nicht sobald durch Sternbald, den er, mit dem Mandat, verkleidet in die Stadt schickte, erfahren, daß das Mandat daselbst schon bekannt sey, als er auch

mit seinen Haufen schon, am heiligen Abend vor Pfingsten, aufbrach, und den Platz, während die Bewohner im tiefsten Schlaf lagen, an mehreren Ecken zugleich, in Brand steckte. Dabei klebte er, während die Knechte in der Vorstadt plünderten, ein Blatt an den Thürpfeiler einer Kirche an, des Inhalts: „er, Kohlhaas, habe die Stadt in Brand gesteckt, und werde sie, wenn man ihm den Junker nicht ausliefere, dergestalt einäschern, daß er," wie er sich ausdrückte, „hinter keiner Wand werde zu sehen brauchen, um ihn zu finden." — Das Entsetzen der Einwohner, über diesen unerhörten Frevel, war unbeschreiblich; und die Flamme, die bei einer zum Glück ziemlich ruhigen Sommernacht, zwar nicht mehr als neunzehn Häuser, worunter gleichwohl eine Kirche war, in den Grund gelegt hatte, war nicht sobald, gegen Anbruch des Tages, einigermaaßen gedämpft worden, als der alte Landvoigt, Otto von Gorgas, bereits ein Fähnlein von funfzig Mann aussandte, um den entsetzlichen Wütherich aufzuheben. Der Hauptmann aber, der es führte, Namens Gerstens

Gerstenberg, benahm sich so schlecht dabei, daß die ganze Expedition Kohlhaasen, statt ihn zu stürzen, vielmehr zu einem höchst gefährlichen kriegerischen Ruhm verhalf; denn da dieser Kriegsmann sich in mehrere Abtheilungen auflösete, um ihn, wie er meinte, zu umzingeln und zu erdrükken, ward er von Kohlhaas, der seinen Haufen zusammenhielt, auf vereinzelten Puncten, angegriffen und geschlagen, dergestalt, daß schon, am Abend des nächstfolgenden Tages, kein Mann mehr von dem ganzen Haufen, auf den die Hoffnung des Landes gerichtet war, gegen ihm im Felde stand. Kohlhaas, der durch diese Gefechte einige Leute eingebüßt hatte, steckte die Stadt, am Morgen des nächsten Tages, von neuem in Brand, und seine mörderischen Anstalten waren so gut, daß wiederum eine Menge Häuser, und fast alle Scheunen der Vorstadt, in die Asche gelegt wurden. Dabei plackte er das bewußte Mandat wieder, und zwar an die Ecken des Rathhauses selbst, an, und fügte eine Nachricht über das Schicksal des, von dem Landvoigt abgeschickten und von ihm zu Grunde gerichtes-

ten, Hauptmanns von Gerstenberg bei. Der Landvoigt, von diesem Trotz aufs Aeußerste entrüstet, setzte sich selbst, mit mehreren Rittern, an die Spitze eines Haufens von hundert und funfzig Mann. Er gab dem Junker Wenzel von Tronka, auf seine schriftliche Bitte, eine Wache, die ihn vor der Gewaltthätigkeit des Volks, das ihn platterdings aus der Stadt entfernt wissen wollte, schützte; und nachdem er, auf allen Dörfern in der Gegend, Wachen ausgestellt, auch die Ringmauer der Stadt, um sie vor einem Ueberfall zu decken, mit Posten besetzt hatte, zog er, am Tage des heiligen Gervasius, selbst aus, um den Drachen, der das Land verwüstete, zu fangen. Diesen Haufen war der Roßkamm klug genug, zu vermeiden; und nachdem er den Landvoigt, durch geschickte Märsche, fünf Meilen von der Stadt hinweggelockt, und vermittelst mehrerer Anstalten, die er traf, zu dem Wahn verleitet hatte, daß er sich, von der Uebermacht gedrängt, ins Brandenburgische werfen würde: wandte er sich plötzlich, beim Einbruch der dritten Nacht, kehrte, in einem Ge-

waltritt, nach Wittenberg zurück, und steckte die Stadt zum drittenmal in Brand. Herse, der sich verkleidet in die Stadt schlich, führte dieses entsetzliche Kunststück aus; und die Feuersbrunst war, wegen eines scharf wehenden Nordwindes, so verderblich und um sich fressend, daß, in weniger als drei Stunden, zwei und vierzig Häuser, zwei Kirchen, mehrere Klöster und Schulen, und das Gebäude der kurfürstlichen Landvoigtei selbst, in Schutt und Asche lagen. Der Landvoigt, der seinen Gegner, beim Anbruch des Tages, im Brandenburgischen glaubte, fand, als er von dem, was vorgefallen, benachrichtigt, in bestürzten Märschen zurückkehrte, die Stadt in allgemeinem Aufruhr; das Volk hatte sich zu Tausenden vor dem, mit Balken und Pfählen verrammelten, Hause des Junkers gelagert, und forderte, mit rasendem Geschrei, seine Abführung aus der Stadt. Zwei Bürgermeister, Namens Jenkens und Otto, die in Amtskleidern an der Spitze des ganzen Magistrats gegenwärtig waren, bewiesen vergebens, daß man platterdings die Rückkehr eines Eilbo-

ten abwarten müsse, den man wegen Erlaub-
niß den Junker nach Dresden bringen zu dür-
fen, wohin er selbst aus mancherlei Gründen
abzugehen wünsche, an den Präsidenten der
Staatskanzlei geschickt habe; der unvernünftige,
mit Spießen und Stangen bewaffnete Haufen
gab auf diese Worte nichts, und eben war man,
unter Mißhandlung einiger zu kräftigen Maaß-
regeln auffordernden Räthe, im Begriff das
Haus worin der Junker war zu stürmen, und
der Erde gleich zu machen, als der Landvoigt,
Otto von Gorgas, an der Spitze seines Reuter-
haufens, in der Stadt erschien. Diesem würdi-
gen Herrn, der schon durch seine bloße Gegen-
wart dem Volk Ehrfurcht und Gehorsam ein-
zuflößen gewohnt war, war es, gleichsam zum
Ersatz für die fehlgeschlagene Unternehmung,
von welcher er zurückkam, gelungen, dicht vor
den Thoren der Stadt drei zersprengte Knechte
von der Bande des Mordbrenners aufzufangen;
und da er, inzwischen die Kerle vor dem Ange-
sicht des Volks mit Ketten belastet wurden,
den Magistrat in einer klugen Anrede versicherte,

den Kohlhaas selbst denke er in kurzem, indem er ihm auf die Spur sey, gefesselt einzubringen: so glückte es ihm, durch die Kraft aller dieser beschwichtigenden Umstände, die Angst des versammelten Volks zu entwaffnen, und über die Anwesenheit des Junkers, bis zur Zurückkunft des Eilboten aus Dresden, einigermaßen zu beruhigen. Er stieg, in Begleitung einiger Ritter, vom Pferde, und verfügte sich, nach Wegräumung der Pallisaden und Pfähle, in das Haus, wo er den Junker, der aus einer Ohnmacht in die andere fiel, unter den Händen zweier Aerzte fand, die ihn mit Essenzen und Irritanzen wieder ins Leben zurück zu bringen suchten; und da Herr Otto von Gorgas wohl fühlte, daß dies der Augenblick nicht war, wegen der Aufführung, die er sich zu Schulden kommen lasse, Worte mit ihm zu wechseln: so sagte er ihm bloß, mit einem Blick stiller Verachtung, daß er sich ankleiden, und ihm, zu seiner eigenen Sicherheit, in die Gemächer der Ritterhaft folgen mögte. Als man dem Junker ein Wams angelegt, und einen

Helm aufgesetzt hatte, und er, die Brust, wegen Mangels an Luft, noch halb offen, am Arm des Landvoigts und seines Schwagers, des Grafen von Gerschau, auf der Straße erschien, stiegen gotteslästerliche und entsetzliche Verwünschungen gegen ihn zum Himmel auf. Das Volk, von den Landsknechten nur mühsam zurückgehalten, nannte ihn einen Blutigel, einen elenden Landplager und Menschenquäler, den Fluch der Stadt Wittenberg, und das Verderben von Sachsen; und nach einem jämmerlichen Zuge durch die in Trümmern liegende Stadt, während welchem er mehreremal, ohne ihn zu vermissen, den Helm verlor, den ihm ein Ritter von hinten wieder aufsetzte, erreichte man endlich das Gefängniß, wo er in einem Thurm, unter dem Schutz einer starken Wache, verschwand. Mittlerweile setzte die Rückkehr des Eilboten, mit der kurfürstlichen Resolution, die Stadt in neue Besorgniß. Denn die Landesregierung, bei welcher die Bürgerschaft von Dresden, in einer dringenden Supplik, unmittelbar eingekommen war, wollte, vor Ueber-

wältigung des Mordbrenners, von dem Aufenthalt des Junkers in der Residenz nichts wissen; vielmehr verpflichtete sie den Landvoigt, denselben da, wo er sey, weil er irgendwo seyn müsse, mit der Macht, die ihm zu Gebote stehe, zu beschirmen: wogegen sie der guten Stadt Wittenberg, zu ihrer Beruhigung, meldete, daß bereits ein Heerhaufen von fünfhundert Mann, unter Anführung des Prinzen Friedrich von Meißen im Anzuge sey, um sie vor den ferneren Belästigungen desselben zu beschützen. Der Landvoigt, der wohl einsah, daß eine Resolution dieser Art, das Volk keinesweges beruhigen konnte: denn nicht nur, daß mehrere kleinen Vortheile, die der Roßhändler, an verschiedenen Punkten, vor der Stadt erfochten, über die Stärke, zu der er herangewachsen, äußerst unangenehme Gerüchte verbreiteten; der Krieg, den er, in der Finsterniß der Nacht, durch verkleidetes Gesindel, mit Pech, Stroh und Schwefel führte, hätte, unerhört und beispiellos, wie er war, selbst einen größeren Schutz, als mit welchem der Prinz von Meißen heran-

rückte, unwirksam machen können: der Landvoigt, nach einer kurzen Ueberlegung, entschloß sich, die Resolution, die er empfangen, ganz und gar zu unterdrücken. Er plackte bloß einen Brief, in welchem ihm der Prinz von Meissen seine Ankunft meldete, an die Ecken der Stadt an; ein verdeckter Wagen, der, beim Anbruch des Tages, aus dem Hofe des Herrenzwingers kam, fuhr, von vier schwer bewaffneten Reutern begleitet, auf die Straße nach Leipzig hinaus, wobei die Reuter, auf eine unbestimmte Art verlauten ließen, daß es nach der Pleißenburg gehe; und da das Volk über den heillosen Junker, an dessen Daseyn Feuer und Schwerdt gebunden, dergestalt beschwichtigt war, brach er selbst, mit einem Haufen von dreihundert Mann, auf, um sich mit dem Prinzen Friedrich von Meißen zu vereinigen. Inzwischen war Kohlhaas in der That, durch die sonderbare Stellung, die er in der Welt einnahm, auf hundert und neun Köpfe herangewachsen; und da er auch in Jassen einen Vorrath an Waffen aufgetrieben, und seine Schaar, auf

das Vollständigste, damit ausgerüstet hatte: so faßte er, von dem doppelten Ungewitter, das auf ihn heranzog, benachrichtigt, den Entschluß, demselben, mit der Schnelligkeit des Sturmswinds, ehe es über ihn zusammenschlüge, zu begegnen. Demnach griff er schon, Tags darauf, den Prinzen von Meißen, in einem nächtlichen Ueberfall, bei Mühlberg an; bei welchem Gefechte er zwar, zu seinem großen Leidwesen, den Herse einbüßte, der gleich durch die ersten Schüsse an seiner Seite zusammenstürzte: durch diesen Verlust erbittert aber, in einem drei Stunden langen Kampfe, den Prinzen, unfähig sich in dem Flecken zu sammeln, so zurichtete, daß er beim Anbruch des Tages, mehrerer schweren Wunden, und einer gänzlichen Unordnung seines Haufens wegen, genöthigt war, den Rückweg nach Dresden einzuschlagen. Durch diesen Vortheil tollkühn gemacht, wandte er sich, ehe derselbe noch davon unterrichtet seyn konnte, zu dem Landvoigt zurück, fiel ihn bei dem Dorfe Damerow, am hellen Mittag, auf freiem Felde an, und schlug sich, unter mör-

derischem Verlust zwar, aber mit gleichen Vortheilen, bis in die sinkende Nacht mit ihm herum. Ja, er würde den Landvoigt, der sich in den Kirchhof zu Damerow geworfen hatte, am andern Morgen unfehlbar mit dem Rest seines Haufens wieder angegriffen haben, wenn derselbe nicht durch Kundschafter von der Niederlage, die der Prinz bei Mühlberg erlitten, benachrichtigt worden wäre, und somit für rathsamer gehalten hätte, gleichfalls, bis auf einen besseren Zeitpunct, nach Wittenberg zurückzukehren. Fünf Tage, nach Zersprengung dieser beiden Haufen, stand er vor Leipzig, und steckte die Stadt an drei Seiten in Brand. — Er nannte sich in dem Mandat, das er, bei dieser Gelegenheit, ausstreute, „einen Statthalter Michaels, des Erzengels, der gekommen sey, an Allen, die in dieser Streitsache des Junkers Parthei ergreifen würden, mit Feuer und Schwerdt, die Arglist, in welcher die ganze Welt versunken sey, zu bestrafen." Dabei rief er, von dem Lützner Schloß aus, das er überrumpelt, und worin er sich festgesetzt hatte, das Volk auf, sich, zur

Errichtung einer besseren Ordnung der Dinge, an ihn anzuschließen; und das Mandat war, mit einer Art von Verrückung, unterzeichnet: „Gegeben auf dem Sitz unserer provisorischen Weltregierung, dem Erzschlosse zu Lützen." Das Glück der Einwohner von Leipzig wollte, daß das Feuer, wegen eines anhaltenden Regens der vom Himmel fiel, nicht um sich griff, dergestalt, daß bei der Schnelligkeit der bestehenden Löschanstalten, nur einige Kramläden, die um die Pleißenburg lagen, in Flammen aufloderten. Gleichwohl war die Bestürzung in der Stadt, über das Daseyn des rasenden Mordbrenners, und den Wahn, in welchem derselbe stand, daß der Junker in Leipzig sey, unaussprechlich; und da ein Haufen von hundert und achtzig Reisigen, den man gegen ihn ausschickte, zersprengt in die Stadt zurückkam: so blieb dem Magistrat, der den Reichthum der Stadt nicht aussetzen wollte, nichts anderes übrig, als die Thore gänzlich zu sperren, und die Bürgerschaft Tag und Nacht, außerhalb der Mauern, wachen zu lassen. Vergebens ließ der Magistrat, auf den Dörfern der

umliegenden Gegend, Deklarationen anheften, mit der bestimmten Versicherung, daß der Junker nicht in der Pleißenburg sey; der Roßkamm, in ähnlichen Blättern, bestand darauf, daß er in der Pleißenburg sey, und erklärte, daß, wenn derselbe nicht darin befindlich wäre, er mindestens verfahren würde, als ob er darin wäre, bis man ihm den Ort, mit Namen genannt, werde angezeigt haben, worin er befindlich sey. Der Kurfürst, durch einen Eilboten, von der Noth, in welcher sich die Stadt Leipzig befand, benachrichtigt, erklärte, daß er bereits einen Heerhaufen von zweitausend Mann zusammenzöge, und sich selbst an dessen Spitze setzen würde, um den Kohlhaas zu fangen. Er ertheilte dem Herrn Otto von Gorgas einen schweren Verweis, wegen der zweideutigen und unüberlegten List, die er angewendet, um des Mordbrenners aus der Gegend von Wittenberg loszuwerden; und niemand beschreibt die Verwirrung, die ganz Sachsen und insbesondere die Residenz ergriff, als man daselbst erfuhr, daß, auf den Dörfern bei Leipzig, man wußte nicht von wem,

eine Deklaration an den Kohlhaas angeschlagen worden sey, des Inhalts: „Wenzel, der Junker, befinde sich bei seinen Vettern Hinz und Kunz, in Dresden."

Unter diesen Umständen übernahm der Doctor Martin Luther das Geschäft, den Kohlhaas, durch die Kraft beschwichtigender Worte, von dem Ansehn, das ihm seine Stellung in der Welt gab, unterstützt, in den Damm der menschlichen Ordnung zurückzudrücken, und auf ein tüchtiges Element in der Brust des Mordbrenners bauend, erließ er ein Placat folgenden Inhalts an ihn, das in allen Städten und Flekken des Kurfürstenthums angeschlagen ward:

„Kohlhaas, der du dich gesandt zu seyn vor-
„giebst, das Schwerdt der Gerechtigkeit
„zu handhaben, was unterfängst du
„dich, Vermessener, ihm Wahnsinn stock-
„blinder Leidenschaft, du, den Ungerech-
„tigkeit selbst, vom Wirbel bis zur Sohle
„erfüllt? Weil der Landesherr dir, dem
„du unterthan bist, dein Recht verwei-
„gert hat, dein Recht in dem Streit um

„ein nichtiges Gut, erhebst du dich, Heil-
„loser, mit Feuer und Schwerdt, und
„brichst, wie der Wolf der Wüste, in die
„friedliche Gemeinheit, die er beschirmt.
„Du, der die Menschen mit dieser An-
„gabe, voll Unwahrhaftigkeit und Argliſt,
„verführt: meinst du, Sünder, vor Gott
„dereinst, an dem Tage, der in die Fal-
„ten aller Herzen scheinen wird, damit
„auszukommen? Wie kannst du sagen,
„daß dir dein Recht verweigert worden
„ist, du, dessen grimmige Brust, vom
„Kitzel schnöder Selbstrache gereizt, nach
„den ersten, leichtfertigen Versuchen, die
„dir gescheitert, die Bemühung gänzlich
„aufgegeben hat, es dir zu verschaffen?
„Ist eine Bank voll Gerichtsdienern und
„Schergen, die einen Brief, der ge-
„bracht wird, unterschlagen, oder ein Er-
„kenntniß, das sie abliefern sollen, zu-
„rückhalten, deine Obrigkeit? Und muß
„ich dir sagen, Gottvergessener, daß deine
„Obrigkeit von deiner Sache nichts weiß —

„was sag ich? daß der Landesherr, gegen
„den du dich auflehnst, auch deinen Na-
„men nicht kennt, dergestalt, daß wenn
„dereinst du vor Gottes Thron trittst, in
„der Meinung, ihn anzuklagen, er, hei-
„teren Antlitzes, wird sprechen können:
„diesem Mann, Herr, that ich kein Un-
„recht, den sein Daseyn ist meiner Seele
„fremd? Das Schwerdt, wisse, das
„du führst, ist das Schwerdt des Raubes
„und der Mordlust, ein Rebell bist du
„und kein Krieger des gerechten Gottes,
„und dein Ziel auf Erden ist Rad und
„Galgen, und jenseits die Verdammniß,
„die über die Missethat und die Gottlosig-
„keit verhängt ist.

„Wittenberg, u. s. w.

Martin Luther."

Kohlhaas wälzte eben, auf dem Schlosse zu Lützen, einen neuen Plan, Leipzig einzuäschern, in seiner zerrissenen Brust herum: — denn auf die, in den Dörfern angeschlagene Nachricht, daß der Junker Wenzel in Dresden sey, gab er

nichts, weil sie von Niemand, geschweige denn vom Magistrat, wie er verlangt hatte, unterschrieben war: — als Sternbald und Waldmann das Placat, das, zur Nachtzeit, an den Thorweg des Schlosses, angeschlagen worden war, zu ihrer großen Bestürzung, bemerkten. Vergebens hofften sie, durch mehrere Tage, daß Kohlhaas, den sie nicht gern deshalb antreten wollten, es erblicken würde; finster und in sich gekehrt, in der Abendstunde erschien er zwar, aber bloß, um seine kurzen Befehle zu geben, und sah nichts: dergestalt, daß sie an einem Morgen, da er ein Paar Knechte, die in der Gegend, wieder seinen Willen, geplündert hatten, aufknüpfen lassen wollte, den Entschluß faßten, ihn darauf aufmerksam zu machen. Eben kam er, während das Volk von beiden Seiten schüchtern auswich, in dem Aufzuge, der ihm, seit seinem letzten Mandat, gewöhnlich war, von dem Richtplatz zurück: ein großes Cherubsschwerdt, auf einem rothledernen Kissen, mit Quasten von Gold verziert, ward ihm vorangetragen, und zwölf Knechte, mit brennenden

Fackeln

Fackeln folgten ihm: da traten die beiden Männer, ihre Schwerdter unter dem Arm, so, daß es ihn befremden mußte, um den Pfeiler, an welchen das Placat angeheftet war, herum. Kohlhaas, als er, mit auf dem Rücken zusammengelegten Händen, in Gedanken vertieft, unter das Portal kam, schlug die Augen auf und stutzte; und da die Knechte, bei seinem Anblick, ehrerbietig auswichen: so trat er, indem er sie zerstreut ansah, mit einigen raschen Schritten, an den Pfeiler heran. Aber wer beschreibt, was in seiner Seele vorging, als er das Blatt, dessen Inhalt ihn der Ungerechtigkeit zieh, daran erblickte: unterzeichnet von dem theuersten und verehrungswürdigsten Namen, den er kannte, von dem Namen Martin Luthers! Eine dunkle Röthe stieg in sein Antlitz empor; er durchlas es, indem er den Helm abnahm, zweimal von Anfang bis zu Ende; wandte sich, mit ungewissen Blicken, mitten unter die Knechte zurück, als ob er etwas sagen wollte, und sagte nichts; löste das Blatt von der Wand los, durchlas es noch einmal; und rief: Waldmann! laß

mir mein Pferd satteln! sodann: Sternbald! folge mir ins Schloß! und verschwand. Mehr als dieser wenigen Worte bedurfte es nicht, um ihn, in der ganzen Verderblichkeit, in der er dastand, plötzlich zu entwaffnen. Er warf sich in die Verkleidung eines thüringischen Landpächters; sagte Sternbald, daß ein Geschäft, von bedeutender Wichtigkeit, ihn nach Wittenberg zu reisen nöthige; übergab ihm, in Gegenwart einiger der vorzüglichsten Knechte, die Anführung des in Lützen zurückbleibenden Haufens; und zog, unter der Versicherung, daß er in drei Tagen, binnen welcher Zeit kein Angriff zu fürchten sey, wieder zurück seyn werde, nach Wittenberg ab.

Er kehrte, unter einem fremden Namen, in ein Wirthshaus ein, wo er, sobald die Nacht angebrochen war, in seinem Mantel, und mit einem Paar Pistolen versehen, die er in der Tronkenburg erbeutet hatte, zu Luthern ins Zimmer trat. Luther, der unter Schriften und Büchern an seinem Pulte saß, und den fremden, besonderen Mann die Thür öffnen und hinter sich verriegeln sah, fragte ihn: wer er sey? und was er wolle?

und der Mann, der seinen Huth ehrerbietig in der Hand hielt, hatte nicht sobald, mit dem schüchternen Vorgefühl des Schreckens, den er verursachen würde, erwiedert: daß er Michael Kohlhaas, der Roßhändler sey; als Luther schon: weiche fern hinweg! ausrief, und indem er, vom Pult erstehend, nach einer Klingel eilte, hinzusetzte: dein Odem ist Pest und deine Nähe Verderben! Kohlhaas, indem er, ohne sich vom Platz zu regen, sein Pistol zog, sagte: Hochwürdiger Herr, dies Pistol, wenn ihr die Klingel rührt, streckt mich leblos zu euren Füßen nieder! Setzt euch und hört mich an; unter den Engeln, deren Psalmen ihr aufschreibt, seyd ihr nicht sicherer, als bei mir. Luther, indem er sich niedersetzte, fragte: was willst du? Kohlhaas erwiederte: eure Meinung von mir, daß ich ein ungerechter Mann sey, widerlegen! Ihr habt mir in eurem Placat gesagt, daß meine Obrigkeit von meiner Sache nichts weiß: wohlan, verschafft mir freies Geleit, so gehe ich nach Dresden, und lege sie ihr vor. „Heilloser und entsetzlicher Mann!" rief Luther, durch diese

Worte verwirrt zugleich und beruhigt: „wer gab dir das Recht, den Junker von Tronka, in Verfolg eigenmächtiger Rechtsschlüsse, zu überfallen, und da du ihn auf seiner Burg nicht fandst mit Feuer und Schwerdt die ganze Gemeinschaft heimzusuchen, die ihn beschirmt?" Kohlhaas erwiderte: hochwürdiger Herr, niemand, fortan! Eine Nachricht, die ich aus Dresden erhielt, hat mich getäuscht, mich verführt! Der Krieg, den ich mit der Gemeinheit der Menschen führe, ist eine Missethat, sobald ich aus ihr nicht, wie ihr mir die Versicherung gegeben habt, verstoßen war! Verstoßen! rief Luther, indem er ihn ansah. Welch eine Raserei der Gedanken ergriff dich? Wer hätte dich aus der Gemeinschaft des Staats, in welchem du lebtest, verstoßen? Ja, wo ist, so lange Staaten bestehen, ein Fall, daß jemand, wer es auch sey, daraus verstoßen worden wäre? — Verstoßen, antwortete Kohlhaas, indem er die Hand zusammendrückte, nenne ich den, dem der Schutz der Gesetze versagt ist! Denn dieses Schutzes, zum Gedeihen meines friedlichen Ge-

werbes, bedarf ich; ja, er ist es, dessenhalb ich mich, mit dem Kreis dessen, was ich erworben, in diese Gemeinschaft flüchte; und wer mir ihn versagt, der stößt mich zu den Wilden der Einöde hinaus; er giebt mir, wie wollt ihr das leugnen, die Keule, die mich selbst schützt, in die Hand. — Wer hat dir den Schutz der Gesetze versagt? rief Luther. Schrieb ich dir nicht, daß die Klage, die du eingereicht, dem Landesherrn, dem du sie eingereicht, fremd ist? Wenn Staatsdiener hinter seinem Rücken Prozesse unterschlagen, oder sonst seines geheiligten Namens, in seiner Unwissenheit, spotten; wer anders als Gott darf ihn wegen der Wahl solcher Diener zur Rechenschaft ziehen, und bist du, gottverdammter und entsetzlicher Mensch, befugt, ihn deshalb zu richten? — Wohlan, versetzte Kohlhaas, wenn mich der Landesherr nicht verstößt, so kehre ich auch wieder in die Gemeinschaft, die er beschirmt, zurück. Verschafft mir, ich wiederhol' es, freies Geleit nach Dresden: so lasse ich den Haufen, den ich im Schloß zu Lützen versammelt, auseinander gehen, und bringe die Klage, mit der

ich abgewiesen worden bin, noch einmal bei dem Tribunal des Landes vor. — Luther, mit einem verdrießlichen Gesicht, warf die Papiere, die auf seinem Tisch lagen, übereinander, und schwieg. Die trotzige Stellung, die dieser seltsame Mensch im Staat einnahm, verdroß ihn; und den Rechtsschluß, den er, von Kohlhaasenbrück aus, an den Junker erlassen, erwägend, fragte er: was er denn von dem Tribunal zu Dresden verlange? Kohlhaas antwortete: Bestrafung des Junkers, den Gesetzen gemäß; Wiederherstellung der Pferde in den vorigen Stand; und Ersatz des Schadens, den ich sowohl, als mein bei Mühlberg gefallener Knecht Herse, durch die Gewaltthat, die man an uns verübte, erlitten. — Luther rief: Ersatz des Schadens! Summen zu Tausenden, bei Juden und Christen, auf Wechseln und Pfändern, hast du, zur Bestreitung deiner wilden Selbstrache, aufgenommen. Wirst du den Werth auch, auf der Rechnung, wenn es zur Nachfrage kommt, ansetzen? — Gott behüte! erwiderte Kohlhaas. Haus und Hof, und den Wohlstand, den ich besessen, fors

dere ich nicht zurück; so wenig als die Kosten des Begräbnisses meiner Frau! Hersens alte Mutter wird eine Berechnung der Heilkosten, und eine Specification dessen, was ihr Sohn in der Tronkenburg eingebüßt, beibringen; und den Schaden, den ich wegen Nichtverkaufs der Rappen erlitten, mag die Regierung durch einen Sachverständigen abschätzen lassen. — Luther sagte: rasender, unbegreiflicher und entsetzlicher Mensch! und sah ihn an. Nachdem dein Schwerdt sich, an dem Junker, Rache, die grimmigste, genommen, die sich erdenken läßt: was treibt dich, auf ein Erkenntniß gegen ihn zu bestehen, dessen Schärfe, wenn es zuletzt fällt, ihn mit einem Gewicht von so geringer Erheblichkeit nur trifft? — Kohlhaas erwiederte, indem ihm eine Thräne über die Wangen rollte: hochwürdiger Herr! es hat mich meine Frau gekostet; Kohlhaas will der Welt zeigen, daß sie in keinem ungerechten Handel umgekommen ist. Fügt euch in diesen Stücken meinem Willen, und laßt den Gerichtshof sprechen; in allem Anderen, was sonst noch streitig seyn mag, füge

ich mich euch. — Luther sagte: schau her, was du forderst, wenn anders die Umstände so sind, wie die öffentliche Stimme hören läßt, ist gerecht; und hättest du den Streit, bevor du eigenmächtig zur Selbstrache geschritten, zu des Landesherrn Entscheidung zu bringen gewußt, so wäre dir deine Forderung, zweifle ich nicht, Punkt vor Punkt bewilligt worden. Doch hättest du nicht, Alles wohl erwogen, besser gethan, du hättest, um deines Erlösers willen, dem Junker vergeben, die Rappen, dürre und abgehärmt, wie sie waren, bei der Hand genommen, dich aufgesetzt, und zur Dickfütterung in deinen Stall nach Kohlhaasenbrück heimgeritten? — Kohlhaas antwortete: kann seyn! indem er ans Fenster trat: kann seyn, auch nicht! Hätte ich gewußt, daß ich sie mit Blut aus dem Herzen meiner lieben Frau würde auf die Beine bringen müssen: kann seyn, ich hätte gethan, wie ihr gesagt, hochwürdiger Herr, und einen Scheffel Hafer nicht gescheut! Doch, weil sie mir einmal so theuer zu stehen gekommen sind,

so habe es denn, meine ich, seinen Lauf: laßt das Erkenntniß, wie es mir zukömmt, sprechen, und den Junker mir die Rappen auffüttern. — — Luther sagte, indem er, unter mancherlei Gedanken, wieder zu seinen Papieren griff: er wolle mit dem Kurfürsten seinethalben in Unterhandlung treten. Inzwischen mögte er sich, auf dem Schlosse zu Lützen, still halten; wenn der Herr ihm freies Geleit bewillige, so werde man es ihm auf dem Wege öffentlicher Anplakkung bekannt machen. — Zwar, fuhr er fort, da Kohlhaas sich herabbog, um seine Hand zu küssen: ob der Kurfürst Gnade für Recht ergehen lassen wird, weiß ich nicht; denn einen Heerhaufen, vernehm' ich, zog er zusammen, und steht im Begriff, dich im Schlosse zu Lützen aufzuheben: inzwischen, wie ich dir schon gesagt habe, an meinem Bemühen soll es nicht liegen. Und damit stand er auf, und machte Anstalt, ihn zu entlassen. Kohlhaas meinte, daß seine Fürsprache ihn über diesen Punkt völlig beruhige; worauf Luther ihn mit der Hand grüßte, jener aber plötzlich ein Knie vor ihm senkte und sprach:

er habe noch eine Bitte auf seinem Herzen. Zu Pfingsten nämlich, wo er an den Tisch des Herrn zu gehen pflege, habe er die Kirche, dieser seiner kriegerischen Unternehmung wegen, versäumt; ob er die Gewogenheit haben wolle, ohne weitere Vorbereitung, seine Beichte zu empfangen, und ihm, zur Auswechselung dagegen, die Wohlthat des heiligen Sakraments zu ertheilen? Luther, nach einer kurzen Besinnung, indem er ihn scharf ansah, sagte: ja, Kohlhaas, das will ich thun! Der Herr aber, dessen Leib du begehrst, vergab seinem Feind. — Willst du, setzte er, da jener ihn betreten ansah, hinzu, dem Junker, der dich beleidigt hat, gleichfalls vergeben: nach der Tronkenburg gehen, dich auf deine Rappen setzen, und sie zur Dickfütterung nach Kohlhaasenbrück heimreiten? — „Hochwürdiger Herr," sagte Kohlhaas erröthend, indem er seine Hand ergriff, — nun? — „der Herr auch vergab allen seinen Feinden nicht. Laßt mich den Kurfürsten, meinen beiden Herren, dem Schloßvoigt und Verwalter, den Herren Hinz und Kunz, und wer mich sonst in dieser

Sache gekränkt haben mag, vergeben: den Junker aber, wenn es seyn kann, nöthigen, daß er mir die Rappen wieder dick füttere." — Bei diesen Worten kehrte ihm Luther, mit einem mißvergnügten Blick, den Rücken zu, und zog die Klingel. Kohlhaas, während, dadurch herbeigerufen, ein Famulus sich mit Licht in dem Vorsaal meldete, stand betreten, indem er sich die Augen trocknete, vom Boden auf; und da der Famulus vergebens, weil der Riegel vorgeschoben war, an der Thüre wirkte, Luther aber sich wieder zu seinen Papieren niedergesetzt hatte: so machte Kohlhaas dem Mann die Thüre auf. Luther, mit einem kurzen, auf den fremden Mann gerichteten Seitenblick, sagte dem Famulus: leuchte! worauf dieser, über den Besuch, den er erblickte, ein wenig befremdet, den Hausschlüssel von der Wand nahm, und sich, auf die Entfernung desselben wartend, unter die halboffene Thür des Zimmers zurückbegab. — Kohlhaas sprach, indem er seinen Huth bewegt zwischen beide Hände nahm: und so kann ich, hochwürdigster Herr, der Wohlthat versöhnt zu wer-

den, die ich mir von euch erbat, nicht theilhaftig werden? Luther antwortete kurz: deinem Heiland, nein; dem Landesherrn, — das bleibt einem Versuch, wie ich dir versprach, vorbehalten! Und damit winkte er dem Famulus, das Geschäft, das er ihm aufgetragen, ohne weiteren Aufschub, abzumachen. Kohlhaas legte, mit dem Ausdruck schmerzlicher Empfindung, seine beiden Hände auf die Brust; folgte dem Mann, der ihm die Treppe hinunter leuchtete, und verschwand.

Am anderen Morgen erließ Luther ein Sendschreiben an den Kurfürsten von Sachsen, worin er, nach einem bitteren Seitenblick auf die seine Person umgebenden Herren Hinz und Kunz, Kämmerer und Mundschenk von Tronka, welche die Klage, wie allgemein bekannt war, untergeschlagen hatten, dem Herrn, mit der Freimüthigkeit, die ihm eigen war, eröffnete, daß bei so ärgerlichen Umständen, nichts Anderes zu thun übrig sey, als den Vorschlag des Roßhändlers anzunehmen, und ihm des Vorgefallenen wegen, zur Erneuerung seines Pro-

zesses, Amnestie zu ertheilen. Die öffentliche Meinung, bemerkte er, sey auf eine höchst gefährliche Weise, auf dieses Mannes Seite, dergestalt, daß selbst in dem dreimal von ihm eingeäscherten Wittenberg, eine Stimme zu seinem Vortheil spreche; und da er sein Anerbieten, falls er damit abgewiesen werden sollte, unfehlbar, unter gehässigen Bemerkungen, zur Wissenschaft des Volks bringen würde, so könne dasselbe leicht in dem Grade verführt werden, daß mit der Staatsgewalt gar nichts mehr gegen ihn auszurichten sey. Er schloß, daß man, in diesem außerordentlichen Fall, über die Bedenklichkeit, mit einem Staatsbürger, der die Waffen ergriffen, in Unterhandlung zu treten, hinweggehen müsse; daß derselbe in der That durch das Verfahren, das man gegen ihn beobachtet, auf gewisse Weise außer der Staatsverbindung gesetzt worden sey; und kurz, daß man ihn, um aus dem Handel zu kommen, mehr als eine fremde, in das Land gefallene Macht, wozu er sich auch, da er ein Ausländer sey, gewissermaßen qualifizire, als einen Rebellen, der sich

gegen den Thron auflehne, betrachten müsse. — Der Kurfürst erhielt diesen Brief eben, als der Prinz Christiern von Meißen, Generalissimus des Reichs, Oheim des bei Mühlberg geschlagenen und an seinen Wunden noch daniederliegenden Prinzen Friedrich von Meißen; der Großkanzler des Tribunals, Graf Wrede; Graf Kallheim, Präsident der Staatskanzlei; und die beiden Herren Hinz und Kunz von Tronka, dieser Kämmerer, jener Mundschenk, die Jugendfreunde und Vertrauten des Herrn, in dem Schlosse gegenwärtig waren. Der Kämmerer, Herr Kunz, der, in der Qualität eines Geheimenraths, des Herrn geheime Correspondenz, mit der Befugniß, sich seines Namens und Wappens zu bedienen, besorgte, nahm zuerst das Wort, und nachdem er noch einmal weitläufig auseinander gelegt hatte, daß er die Klage, die der Roßhändler gegen den Junker, seinen Vetter, bei dem Tribunal eingereicht, nimmermehr durch eine eigenmächtige Verfügung niedergeschlagen haben würde, wenn er sie nicht, durch falsche Angaben verführt, für eine völlig grundlose und

nichtsnutzige Plackerei gehalten hätte, kam er auf die gegenwärtige Lage der Dinge. Er bemerkte, daß, weder nach göttlichen noch menschlichen Gesetzen, der Roßkamm, um dieses Mißgriffs willen, befugt gewesen wäre, eine so ungeheure Selbstrache, als er sich erlaubt, auszuüben; schilderte den Glanz, der durch eine Verhandlung mit demselben, als einer rechtlichen Kriegsgewalt, auf sein gottverdammtes Haupt falle; und die Schmach, die dadurch auf die geheiligte Person des Kurfürsten zurückspringe, schien ihm so unerträglich, daß er, im Feuer der Beredtsamkeit, lieber das Aeußerste erleben, den Rechtsschluß des rasenden Rebellen erfüllt, und den Junker, seinen Vetter, zur Dickfütterung der Rappen nach Kohlhaasenbrück abgeführt sehen, als den Vorschlag, den der Doctor Luther gemacht, angenommen wissen wollte. Der Großkanzler des Tribunals, Graf Wrede, äußerte, halb zu ihm gewandt, sein Bedauern, daß eine so zarte Sorgfalt, als er, bei der Auflösung dieser allerdings mißlichen Sache, für den Ruhm des Herrn zeige, ihn nicht, bei der ersten

Veranlassung derselben, erfüllt hätte. Er stellte dem Kurfürsten sein Bedenken vor, die Staatsgewalt, zur Durchsetzung einer offenbar unrechtlichen Maßregel, in Anspruch zu nehmen; bemerkte, mit einem bedeutenden Blick auf den Zulauf, den der Roßhändler fortdauernd im Lande fand, daß der Faden der Frevelthaten sich auf diese Weise ins Unendliche fortzuspinnen drohe, und erklärte, daß nur ein schlichtes Rechtthun, indem man unmittelbar und rücksichtslos den Fehltritt, den man sich zu Schulden kommen lassen, wieder gut machte, ihn abreißen und die Regierung glücklich aus diesem häßlichen Handel herausziehen könne. Der Prinz Christiern von Meißen, auf die Frage des Herrn, was er davon halte? äußerte, mit Verehrung gegen den Großkanzler gewandt: die Denkungsart, die er an den Tag lege, erfülle ihn zwar mit dem größesten Respect; indem er aber dem Kohlhaas zu seinem Recht verhelfen wolle, bedenke er nicht, daß er Wittenberg und Leipzig, und das ganze durch ihn mißhandelte Land, in seinem gerechten Anspruch auf Schadenersatz, oder wenigstens

Bestra-

Bestrafung, beeinträchtige. Die Ordnung des Staats sey, in Beziehung auf diesen Mann, so verrückt, daß man sie schwerlich durch einen Grundsatz, aus der Wissenschaft des Rechts entlehnt, werde einrenken können. Daher stimme er, nach der Meinung des Kämmerers, dafür, das Mittel, das für solche Fälle eingesetzt sey, ins Spiel zu ziehen: einen Kriegshaufen, von hinreichender Größe zusammenzuraffen, und den Roßhändler, der in Lützen aufgepflanzt sey, damit aufzuheben oder zu erdrücken. Der Kämmerer, indem er für ihn und den Kurfürsten Stühle von der Wand nahm, und auf eine verbindliche Weise ins Zimmer setzte, sagte: er freue sich, daß ein Mann von seiner Rechtschaffenheit und Einsicht mit ihm in dem Mittel, diese Sache zweideutiger Art beizulegen, übereinstimme. Der Prinz, indem er den Stuhl, ohne sich zu setzen, in der Hand hielt, und ihn ansah, versicherte ihn: daß er gar nicht Ursache hätte sich deshalb zu freuen, indem die damit verbundene Maßregel nothwendig die wäre, einen Verhaftsbefehl vorher gegen ihn zu erlassen, und wegen

Mißbrauchs des landesherrlichen Namens den Prozeß zu machen. Denn wenn Nothwendigkeit erfordere, den Schleier vor dem Thron der Gerechtigkeit niederzulassen, über eine Reihe von Freveltaten, die unabsehbar wie sie sich forterzeugt, vor den Schranken desselben zu erscheinen, nicht mehr Raum fänden, so gelte das nicht von der ersten, die sie veranlaßt; und allererst seine Anklage auf Leben und Tod könne den Staat zur Zermalmung des Roßhändlers bevollmächtigen, dessen Sache, wie bekannt, sehr gerecht sey, und dem man das Schwerdt, das er führe, selbst in die Hand gegeben. Der Kurfürst, den der Junker bei diesen Worten betroffen ansah, wandte sich, indem er über das ganze Gesicht roth ward, und trat ans Fenster. Der Graf Kallheim, nach einer verlegenen Pause von allen Seiten, sagte, daß man auf diese Weise aus dem Zauberkreise, in dem man befangen, nicht herauskäme. Mit demselben Rechte könne seinem Neffen, dem Prinzen Friedrich, der Prozeß gemacht werden; denn auch er hätte, auf dem Streifzug sonderbarer

Art, den er gegen den Kohlhaas unternommen, seine Instruktion auf mancherlei Weise überschritten: dergestalt, daß wenn man nach der weitläufigen Schaar derjenigen frage, die die Verlegenheit, in welcher man sich befinde, veranlaßt, er gleichfalls unter die Zahl derselben würde benannt, und von dem Landesherrn wegen dessen was bei Mühlberg vorgefallen, zur Rechenschaft gezogen werden müssen. Der Mundschenk, Herr Hinz von Tronka, während der Kurfürst mit ungewissen Blicken an seinen Tisch trat, nahm das Wort und sagte: er begriffe nicht, wie der Staatsbeschluß, der zu fassen sey, Männern von solcher Weisheit, als hier versammelt wären, entgehen könne. Der Roßhändler habe, seines Wissens, gegen bloß freies Geleit nach Dresden, und erneuerte Untersuchung seiner Sache, versprochen, den Haufen, mit dem er in das Land gefallen, auseinander gehen zu lassen. Daraus aber folge nicht, daß man ihm, wegen dieser frevelhaften Selbstrache, Amnestie ertheilen müsse: zwei Rechtsbegriffe, die der Doctor Luther sowohl,

als auch der Staatsrath zu verwechseln scheine.

Wenn, fuhr er fort, indem er den Finger an die Nase legte, bei dem Tribunal zu Dresden, gleichviel wie, das Erkenntniß der Rappen wegen gefallen ist; so hindert nichts, den Kohlhaas auf den Grund seiner Mordbrennereien und Räubereien einzustecken: eine staatskluge Wendung, die die Vortheile der Ansichten beider Staatsmänner vereinigt, und des Beifalls der Welt und Nachwelt gewiß ist. — Der Kurfürst, da der Prinz sowohl als der Großkanzler dem Mundschenk, Herrn Hinz, auf diese Rede mit einem bloßen Blick antworteten, und die Verhandlung mithin geschlossen schien, sagte: daß er die verschiedenen Meinungen, die sie ihm vorgetragen, bis zur nächsten Sitzung des Staatsraths bei sich selbst überlegen würde. — Es schien, die Präliminar-Maßregel, deren der Prinz gedacht, hatte seinem für Freundschaft sehr empfänglichen Herzen die Lust benommen, den Heereszug gegen den Kohlhaas, zu welchem schon Alles vorbereitet war, auszuführen. Wenigstens behielt er den Großkanzler, Grafen

Wrede, dessen Meinung ihm die zweckmäßigste schien, bei sich zurück; und da dieser ihm Briefe vorzeigte, aus welchen hervorging, daß der Roßhändler in der That schon zu einer Stärke von vierhundert Mann herangewachsen sey; ja, bei der allgemeinen Unzufriedenheit, die wegen der Unziemlichkeiten des Kämmerers im Lande herrschte, in kurzem auf eine doppelte und dreifache Stärke rechnen könne: so entschloß sich der Kurfürst, ohne weiteren Anstand, den Rath, den ihm der Doctor Luther ertheilt, anzunehmen. Dem gemäß übergab er dem Grafen Wrede die ganze Leitung der Kohlhaasischen Sache; und schon nach wenigen Tagen erschien ein Placat, das wir, dem Hauptinhalt nach, folgendermaßen mittheilen:

„Wir ꝛc. ꝛc. Kurfürst von Sachsen, ertheilen,
„in besonders gnädiger Rücksicht auf die an
„Uns ergangene Fürsprache des Doctors
„Martin Luther, dem Michael Kohlhaas,
„Roßhändler aus dem Brandenburgischen,
„unter der Bedingung, binnen drei Tagen
„nach Sicht die Waffen, die er ergriffen,

„niederzulegen, Behufs einer erneuerten „Untersuchung seiner Sache, freies Geleit „nach Dresden; dergestalt zwar, daß, „wenn derselbe, wie nicht zu erwarten, „bei dem Tribunal zu Dresden mit seiner „Klage, der Rappen wegen, abgewiesen „werden sollte, gegen ihn, seines eigen„mächtigen Unternehmens wegen, sich „selbst Recht zu verschaffen, mit der gan„zen Strenge des Gesetzes verfahren wer„den solle; im entgegengesetzten Fall aber, „ihm mit seinem ganzen Haufen, Gnade „für Recht bewilligt, und völlige Amne„stie, seiner in Sachsen ausgeübten Ge„waltthätigkeiten wegen, zugestanden seyn „solle."

Kohlhaas hatte nicht sobald, durch den Doctor Luther, ein Exemplar dieses in allen Plätzen des Landes angeschlagenen Placats erhalten, als er, so bedingungsweise auch die darin geführte Sprache war, seinen ganzen Haufen schon, mit Geschenken, Danksagungen und zweckmäßigen Ermahnungen auseinander gehen ließ. Er legte Alles,

was er an Geld, Waffen und Geräthschaften erbeutet haben mogte, bei den Gerichten zu Lützen, als kurfürstliches Eigenthum, nieder; und nachdem er den Waldmann mit Briefen, wegen Wiederkaufs seiner Meierei, wenn es möglich sey, an den Amtmann nach Kohlhaasenbrück, und den Sternbald zur Abholung seiner Kinder, die er wieder bei sich zu haben wünschte, nach Schwerin geschickt hatte, verließ er das Schloß zu Lützen, und ging, unerkannt, mit dem Rest seines kleinen Vermögens, das er in Papieren bei sich trug, nach Dresden.

Der Tag brach eben an, und die ganze Stadt schlief noch, als er an die Thür der kleinen, in der Pirnaischen Vorstadt gelegenen Besitzung, die ihm durch die Rechtschaffenheit des Amtmanns übrig geblieben war, anklopfte, und Thomas, dem alten, die Wirthschaft führenden Hausmann, der ihm mit Erstaunen und Bestürzung aufmachte, sagte: er mögte dem Prinzen von Meißen auf dem Gubernium melden, daß er, Kohlhaas der Roßhändler, da wäre. Der Prinz von Meißen, der auf diese Mel-

dung für zweckmäßig hielt, augenblicklich sich selbst von dem Verhältniß, in welchem man mit diesem Mann stand, zu unterrichten, fand, als er mit einem Gefolge von Rittern und Troßknechten bald darauf erschien, in den Straßen, die zu Kohlhaasens Wohnung führten, schon eine unermeßliche Menschenmenge versammelt. Die Nachricht, daß der Würgengel da sey, der die Volksbedrücker mit Feuer und Schwerdt verfolge, hatte ganz Dresden, Stadt und Vorstadt, auf die Beine gebracht; man mußte die Hausthür vor dem Andrang des neugierigen Haufens verriegeln, und die Jungen kletterten an den Fenstern heran, um den Mordbrenner, der darin frühstückte, in Augenschein zu nehmen. Sobald der Prinz, mit Hülfe der ihm Platz machenden Wache, ins Haus gedrungen, und in Kohlhaasens Zimmer getreten war, fragte er diesen, welcher halb entkleidet an einem Tische stand: ob er Kohlhaas, der Roßhändler, wäre? worauf Kohlhaas, indem er eine Brieftasche mit mehreren über sein Verhältniß lautenden Papieren aus seinem Gurt nahm, und ihm ehrerbie-

tig überreichte, antwortete: ja! und hinzusetzte: er finde sich nach Auflösung seines Kriegshaufens, der ihm ertheilten landesherrlichen Freiheit gemäß, in Dresden ein, um seine Klage, der Rappen wegen, gegen den Junker Wenzel von Tronka vor Gericht zu bringen. Der Prinz, nach einem flüchtigen Blick, womit er ihn von Kopf zu Fuß überschaute, durchlief die in der Brieftasche befindlichen Papiere; ließ sich von ihm erklären, was es mit einem von dem Gerichte zu Lützen ausgestellten Schein, den er darin fand, über die zu Gunsten des kurfürstlichen Schatzes gemachte Deposition für eine Bewandtniß habe; und nachdem er die Art des Mannes noch, durch Fragen mancherlei Gattung, nach seinen Kindern, seinem Vermögen und der Lebensart die er künftig zu führen denke, geprüft, und überall so, daß man wohl seinetwegen ruhig seyn konnte, befunden hatte, gab er ihm die Briefschaften wieder, und sagte: daß seinem Prozeß nichts im Wege stünde, und daß er sich nur unmittelbar, um ihn einzuleiten, an den Großkanzler des Tribunals, Grafen Wrede,

selbst wenden mögte. Inzwischen, sagte der Prinz, nach einer Pause, indem er ans Fenster trat, und mit großen Augen das Volk, das vor dem Hause versammelt war, überschaute: du wirst auf die ersten Tage eine Wache annehmen müssen, die dich, in deinem Hause sowohl, als wenn du ausgehst, schütze! — — Kohlhaas sah betroffen vor sich nieder, und schwieg. Der Prinz sagte: „gleichviel!" indem er das Fenster wieder verließ. „Was daraus entsteht, du hast es dir selbst beizumessen;" und damit wandte er sich wieder nach der Thür, in der Absicht, das Haus zu verlassen. Kohlhaas, der sich besonnen hatte, sprach: Gnädigster Herr! thut, was ihr wollt! Gebt mir euer Wort, die Wache, sobald ich es wünsche, wieder aufzuheben: so habe ich gegen diese Maßregel nichts einzuwenden! Der Prinz erwiederte: das bedürfe der Rede nicht; und nachdem er drei Landsknechten, die man ihm zu diesem Zweck vorstellte, bedeutet hatte: daß der Mann, in dessen Hause sie zurückblieben, frei wäre, und daß sie ihm bloß zu seinem Schutz, wenn er ausginge, folgen sollten,

grüßte er den Roßhändler mit einer herablas-
senden Bewegung der Hand, und entfernte sich.

Gegen Mittag begab sich Kohlhaas, von seinen drei Landsknechten begleitet, unter dem Gefolge einer unabsehbaren Menge, die ihm aber auf keine Weise, weil sie durch die Polizei gewarnt war, etwas zu Leide that, zu dem Großkanzler des Tribunals, Grafen Wrede. Der Großkanzler, der ihn mit Milde und Freundlichkeit in seinem Vorgemach empfing, unterhielt sich während zwei ganzer Stunden mit ihm, und nachdem er sich den ganzen Ver-
lauf der Sache, von Anfang bis zu Ende, hatte erzählen lassen, wies er ihn, zur unmit-
telbaren Abfassung und Einreichung der Klage, an einen, bei dem Gericht angestellten, berühm-
ten Advocaten der Stadt. Kohlhaas, ohne weiteren Verzug, verfügte sich in dessen Woh-
nung; und nachdem die Klage, ganz der ersten niedergeschlagenen gemäß, auf Bestrafung des Junkers nach den Gesetzen, Wiederherstellung der Pferde in den vorigen Stand, und Ersatz seines Schadens sowohl, als auch dessen,

den sein bei Mühlberg gefallener Knecht Herse erlitten hatte, zu Gunsten der alten Mutter desselben, aufgesetzt war, begab er sich wieder, unter Begleitung des ihn immer noch angaffenden Volks, nach Hause zurück, wohl entschlossen, es anders nicht, als nur wenn nothwendige Geschäfte ihn riefen, zu verlassen.

Inzwischen war auch der Junker seiner Haft in Wittenberg entlassen, und nach Herstellung von einer gefährlichen Rose, die seinen Fuß entzündet hatte, von dem Landesgericht unter peremtorischen Bedingungen aufgefordert worden, sich zur Verantwortung auf die von dem Roßhändler Kohlhaas gegen ihn eingereichte Klage, wegen widerrechtlich abgenommener und zu Grunde gerichteter Rappen, in Dresden zu stellen. Die Gebrüder Kämmerer und Mundschenk von Tronka, Lehnsvettern des Junkers, in deren Hause er abtrat, empfingen ihn mit der größesten Erbitterung und Verachtung; sie nannten ihn einen Elenden und Nichtswürdigen, der Schande und Schmach über die ganze Familie bringe, kündigten ihm an, daß er sei-

nen Prozeß nunmehr unfehlbar verlieren würde, und forderten ihn auf, nur gleich zur Herbeischaffung der Rappen, zu deren Dickfütterung er, zum Hohngelächter der Welt, verdammt werden werde, Anstalt zu machen. Der Junker sagte, mit schwacher, zitternder Stimme: er sey der bejammernswürdigste Mensch von der Welt. Er verschwor sich, daß er von dem ganzen verwünschten Handel, der ihn ins Unglück stürze, nur wenig gewußt, und daß der Schloßvoigt und der Verwalter an Allem Schuld wären, indem sie die Pferde, ohne sein entferntestes Wissen und Wollen, bei der Ernte gebraucht, und durch unmäßige Anstrengungen, zum Theil auf ihren eigenen Feldern, zu Grunde gerichtet hätten. Er setzte sich, indem er dies sagte, und bat ihn nicht durch Kränkungen und Beleidigungen in das Uebel, von dem er nur so eben erst erstanden sey, muthwillig zurückzustürzen. Am andern Tage schrieben die Herren Hinz und Kunz, die in der Gegend der eingeäscherten Tronkenburg Güter besaßen, auf Ansuchen des Junkers, ihres Vetters, weil

doch nichts anders übrig blieb, an ihre dort befindlichen Verwalter und Pächter, um Nachricht über die an jenem unglücklichen Tage abhanden gekommenen und seitdem gänzlich verschollenen Rappen einzuziehn. Aber Alles, was sie bei der gänzlichen Verwüstung des Platzes, und der Niedermetzelung fast aller Einwohner, erfahren konnten, war, daß ein Knecht sie, von den flachen Hieben des Mordbrenners getrieben, aus dem brennenden Schuppen, in welchem sie standen, gerettet, nachher aber auf die Frage, wo er sie hinführen, und was er damit anfangen solle, von dem grimmigen Wütherich einen Fußtritt zur Antwort erhalten habe. Die alte, von der Gicht geplagte Haushälterin des Junkers, die sich nach Meißen geflüchtet hatte, versicherte demselben, auf eine schriftliche Anfrage, daß der Knecht sich, am Morgen jener entsetzlichen Nacht, mit den Pferden nach der brandenburgischen Gränze gewandt habe; doch alle Nachfragen, die man daselbst anstellte, waren vergeblich, und es schien dieser Nachricht ein Irrthum zum Grunde zu liegen, indem der Junker keinen

Knecht hatte, der im Brandenburgischen, oder auch nur auf der Straße dorthin, zu Hause war. Männer aus Dresden, die wenige Tage nach dem Brande der Tronkenburg in Wilsdruf gewesen waren, sagten aus, daß um die benannte Zeit ein Knecht mit zwei an der Halfter gehenden Pferden dort angekommen, und die Thiere, weil sie sehr elend gewesen wären, und nicht weiter fort gekonnt hätten, im Kuhstall eines Schäfers, der sie wieder hätte aufbringen wollen, stehen gelassen hätte. Es schien mancherlei Gründe wegen sehr wahrscheinlich, daß dies die in Untersuchung stehenden Rappen waren; aber der Schäfer aus Wilsdruf hatte sie, wie Leute, die dorther kamen, versicherten, schon wieder, man wußte nicht an wen, verhandelt; und ein drittes Gerücht, dessen Urheber unentdeckt blieb, sagte gar aus, daß die Pferde bereits in Gott verschieden, und in der Knochengrube zu Wilsdruf begraben wären. Die Herren Hinz und Kunz, denen diese Wendung der Dinge, wie man leicht begreift, die erwünschteste war, indem sie dadurch, bei des Junkers ihres Vetters Erman-

gelung eigener Ställe, der Nothwendigkeit, die Rappen in den ihrigen aufzufüttern, überhoben waren, wünschten gleichwohl, völliger Sicherheit wegen, diesen Umstand zu bewahrheiten. Herr Wenzel von Tronka erließ demnach, als Erb-, Lehns- und Gerichtsherr, ein Schreiben an die Gerichte zu Wilsdruf, worin er dieselben, nach einer weitläufigen Beschreibung der Rappen, die, wie er sagte, ihm anvertraut und durch einen Unfall abhanden gekommen wären, dienstfreundlichst ersuchte, den dermaligen Aufenthalt derselben zu erforschen, und den Eigner, wer er auch sey, aufzufordern und anzuhalten, sie, gegen reichliche Wiedererstattung aller Kosten, in den Ställen des Kämmerers, Herrn Kunz, zu Dresden abzuliefen. Dem gemäß erschien auch wirklich, wenige Tage darauf, der Mann an den sie der Schäfer aus Wilsdruf verhandelt hatte, und führte sie, dürr und wankend, an die Runge seines Karrens gebunden, auf den Markt der Stadt; das Unglück aber Herrn Wenzels, und noch mehr des ehrlichen Kohlhaas wollte, daß es der Abdecker aus Dobbeln war.

Sobald

Sobald Herr Wenzel, in Gegenwart des Kämmerers, seines Vetters, durch ein unbestimmtes Gerücht vernommen hatte, daß ein Mann mit zwei schwarzen aus dem Brande der Tronkenburg entkommenen Pferden in der Stadt angelangt sey, begaben sich beide, in Begleitung einiger aus dem Hause zusammengerafften Knechte, auf den Schloßplatz, wo er stand, um sie demselben, falls es die dem Kohlhaas zugehörigen wären, gegen Erstattung der Kosten abzunehmen, und nach Hause zu führen. Aber wie betreten waren die Ritter, als sie bereits einen, von Augenblick zu Augenblick sich vergrößernden Haufen von Menschen, den das Schauspiel herbeigezogen, um den zweirädrigen Karren, an dem die Thiere befestigt waren, erblickten; unter unendlichem Gelächter einander zurufend, daß die Pferde schon, um derenthalben der Staat wanke, an den Schinder gekommen wären! Der Junker, der um den Karren herumgegangen war, und die jämmerlichen Thiere, die alle Augenblicke sterben zu wollen schienen, betrachtet hatte, sagte verlegen: das wären die Pferde

nicht, die er dem Kohlhaas abgenommen; doch Herr Kunz, der Kämmerer, einen Blick sprachlosen Grimms voll auf ihn werfend, der, wenn er von Eisen gewesen wäre, ihn zerschmettert hätte, trat, indem er seinen Mantel, Orden und Kette entblößend, zurückschlug, zu dem Abdecker heran, und fragte ihn: ob das die Rappen wären, die der Schäfer von Wilsdruf an sich gebracht, und der Junker Wenzel von Tronka, dem sie gehörten, bei den Gerichten daselbst requirirt hätte? Der Abdecker, der, einen Eimer Wasser in der Hand, beschäftigt war, einen dicken, wohlbeleibten Gaul, der seinen Karren zog, zu tränken, sagte: „die schwarzen?" — Er streifte dem Gaul, nachdem er den Eimer niedergesetzt, das Gebiß aus dem Maul, und sagte: „die Rappen, die an die Runge gebunden wären, hätte ihm der Schweinehirte von Hainichen verkauft. Wo der sie her hätte, und ob sie von dem Wilsdrufer Schäfer kämen, das wisse er nicht. Ihm hätte," sprach er, während er den Eimer wieder aufnahm, und zwischen Deichsel und Knie anstemmte: „ihm hätte der

Gerichtsbote aus Wilsdruf gesagt, daß er sie nach Dresden in das Haus derer von Tronka bringen solle; aber der Junker, an den er gewiesen sey, heiße Kunz." Bei diesen Worten wandte er sich mit dem Rest des Wassers, den der Gaul im Eimer übrig gelassen hatte, und schüttete ihn auf das Pflaster der Straße aus. Der Kämmerer, der, von den Blicken der hohnlachenden Menge umstellt, den Kerl, der mit empfindungslosem Eifer seine Geschäfte betrieb, nicht bewegen konnte, daß er ihn ansah, sagte: daß er der Kämmerer, Kunz von Tronka, wäre; die Rappen aber, die er an sich bringen solle, müßten dem Junker, seinem Vetter, gehören; von einem Knecht, der bei Gelegenheit des Brandes aus der Tronkenburg entwichen, an den Schäfer zu Wilsdruf gekommen, und ursprünglich zwei dem Roßhändler Kohlhaas zugehörige Pferde seyen! Er fragte den Kerl, der mit gespreizten Beinen dastand, und sich die Hosen in die Höhe zog: ob er davon nichts wisse? Und ob sie der Schweinehirte von Hainichen nicht vielleicht, auf welchen Umstand Alles an-

komme, von dem Wilsdrufer Schäfer, oder von einem Dritten, der sie seinerseits von demselben gekauft, erstanden hätte? — Der Abdecker, der sich an den Wagen gestellt und sein Wasser abgeschlagen hatte, sagte: „er wäre mit den Rappen nach Dresden bestellt, um in dem Hause derer von Tronka sein Geld dafür zu empfangen. Was er da vorbrächte, verstände er nicht; und ob sie, vor dem Schweinehirten aus Hainichen, Peter oder Paul besessen hätte, oder der Schäfer aus Wilsdruf, gelte ihm, da sie nicht gestohlen wären, gleich." Und damit ging er, die Peitsche quer über seinen breiten Rücken, nach einer Kneipe, die auf dem Platze lag, in der Absicht, hungrig wie er war, ein Frühstück einzunehmen. Der Kämmerer, der auf der Welt Gottes nicht wußte, was er mit Pferden, die der Schweinehirte von Hainichen an den Schinder in Döbbeln verkauft, machen solle, falls es nicht diejenigen wären, auf welchen der Teufel durch Sachsen ritt, forderte den Junker auf, ein Wort zu sprechen; doch da dieser mit bleichen, bebenden Lippen erwiederte: das Rathsamste wäre, daß man

die Rappen kaufe, sie mögten dem Kohlhaas gehören oder nicht: so trat der Kämmerer, Vater und Mutter, die ihn geboren, verfluchend, indem er sich den Mantel zurückschlug, gänzlich unwissend, was er zu thun oder zu lassen habe, aus dem Haufen des Volks zurück. Er rief den Freiherrn von Wenk, einen Bekannten, der über die Straße ritt, zu sich heran, und trotzig, den Platz nicht zu verlassen, eben weil das Gesindel höhnisch auf ihn einblickte, und, mit vor dem Mund zusammengedrückten Schnupftüchern, nur auf seine Entfernung zu warten schien, um loszuplatzen, bat er ihn, bei dem Großkanzler, Grafen Wrede, abzusteigen, und durch dessen Vermittelung den Kohlhaas zur Besichtigung der Rappen herbeizuschaffen. Es traf sich, daß Kohlhaas eben, durch einen Gerichtsboten herbeigerufen, in dem Gemach des Großkanzlers, gewisser, die Deposition in Lützen betreffenden Erläuterungen wegen, die man von ihm bedurfte, gegenwärtig war, als der Freiherr, in der eben erwähnten Absicht, zu ihm ins Zimmer trat; und während der Großkanzler sich mit einem

verdrießlichen Gesicht vom Sessel erhob, und den Roßhändler, dessen Person jenem unbekannt war, mit den Papieren, die er in der Hand hielt, zur Seite stehen ließ, stellte der Freiherr ihm die Verlegenheit, in welcher sich die Herren von Tronka befanden, vor. Der Abdecker von Döbbeln sey, auf mangelhafte Requisition der Wilsdrufer Gerichte, mit Pferden erschienen, deren Zustand so heillos beschaffen wäre, daß der Junker Wenzel anstehen müsse, sie für die dem Kohlhaas gehörigen anzuerkennen; dergestalt, daß, falls man sie gleichwohl dem Abdecker abnehmen solle, um in den Ställen der Ritter, zu ihrer Wiederherstellung, einen Versuch zu machen, vorher eine Ocular-Inspection des Kohlhaas, um den besagten Umstand außer Zweifel zu setzen, nothwendig sey. „Habt demnach die Güte, schloß er, den Roßhändler durch eine Wache aus seinem Hause abholen und auf den Markt, wo die Pferde stehen, hinführen zu lassen." Der Großkanzler, indem er sich eine Brille von der Nase nahm, sagte: daß er in einem doppelten Irrthum stünde; einmal, wenn

er glaube, daß der in Rede stehende Umstand anders nicht, als durch eine Ocular-Inspection des Kohlhaas auszumitteln sey; und dann, wenn er sich einbilde, er, der Kanzler, sey befugt, den Kohlhaas durch eine Wache, wohin es dem Junker beliebe, abführen zu lassen. Dabei stellte er ihm den Roßhändler, der hinter ihm stand, vor, und bat ihn, indem er sich niederließ und seine Brille wieder aufsetzte, sich in dieser Sache an ihn selbst zu wenden. — Kohlhaas, der mit keiner Miene, was in seiner Seele vorging, zu erkennen gab, sagte: daß er bereit wäre, ihm zur Besichtigung der Rappen, die der Abdecker in die Stadt gebracht, auf den Markt zu folgen. Er trat, während der Freiherr sich betroffen zu ihm umkehrte, wieder an den Tisch des Großkanzlers heran, und nachdem er demselben noch, aus den Papieren seiner Brieftasche, mehrere, die Deposition in Lützen betreffende Nachrichten gegeben hatte, beurlaubte er sich von ihm; der Freiherr, der, über das ganze Gesicht roth, ans Fenster getreten war, empfahl sich ihm gleichfalls; und beide gingen, begleitet von den drei

durch den Prinzen von Meißen eingesetzten Landsknechten, unter dem Troß einer Menge von Menschen, nach dem Schloßplatz hin. Der Kämmerer, Herr Kunz, der inzwischen den Vorstellungen mehrerer Freunde, die sich um ihn eingefunden hatten, zum Trotz, seinen Platz, dem Abdecker von Döbbeln gegenüber, unter dem Volke behauptet hatte, trat, sobald der Freiherr mit dem Roßhändler erschien, an den letzteren heran, und fragte ihn, indem er sein Schwerdt, mit Stolz und Ansehen, unter dem Arm hielt: ob die Pferde, die hinter dem Wagen stünden, die seinigen wären? Der Roßhändler, nachdem er, mit einer bescheidenen Wendung gegen den die Frage an ihn richtenden Herrn, den er nicht kannte, den Huth gezückt hatte, trat, ohne ihm zu antworten, im Gefolge sämmtlicher Ritter, an den Schinderkarren heran; und die Thiere, die, auf wankenden Beinen, die Häupter zur Erde gebeugt, dastanden, und von dem Heu, das ihnen der Abdecker vorgelegt hatte, nicht fraßen, flüchtig, aus einer Ferne von zwölf Schritt, in welcher er stehen blieb, betrachtet:

gnädigster Herr! wandte er sich wieder zu dem Kämmerer zurück, der Abdecker hat ganz Recht; die Pferde, die an seinen Karren gebunden sind, gehören mir! Und damit, indem er sich in dem ganzen Kreise der Herren umsah, rückte er den Huth noch einmal, und begab sich, von seiner Wache begleitet, wieder von dem Platz hinweg. Bei diesen Worten trat der Kämmerer, mit einem raschen, seinen Helmbusch erschütternden Schritt zu dem Abdecker heran, und warf ihm einen Beutel mit Geld zu; und während dieser sich, den Beutel in der Hand, mit einem bleiernen Kamm die Haare über die Stirn zurückkämmte, und das Geld betrachtete, befahl er einem Knecht, die Pferde abzulösen und nach Hause zu führen! Der Knecht, der auf den Ruf des Herrn, einen Kreis von Freunden und Verwandten, die er unter dem Volke besaß, verlassen hatte, trat auch, in der That, ein wenig roth im Gesicht, über eine große Mistpfütze, die sich zu ihren Füßen gebildet hatte, zu den Pferden heran; doch kaum hatte er ihre Halftern erfaßt, um sie loszubinden, als ihn Meister Him-

boldt, sein Vetter, schon beim Arm ergriff, und mit den Worten: du rührst die Schindmähren nicht an! von dem Karren hinwegschleuderte. Er setzte, indem er sich mit ungewissen Schritten über die Mistpfütze wieder zu dem Kämmerer, der über diesen Vorfall sprachlos dastand, zurück wandte, hinzu: daß er sich einen Schinderknecht anschaffen müsse, um ihm einen solchen Dienst zu leisten! Der Kämmerer, der, vor Wuth schäumend, den Meister auf einen Augenblick betrachtet hatte, kehrte sich um, und rief über die Häupter der Ritter, die ihn umringten, hinweg, nach der Wache; und sobald, auf die Bestellung des Freiherrn von Wenk, ein Officier mit einigen kurfürstlichen Trabanten, aus dem Schloß erschienen war, forderte er denselben unter einer kurzen Darstellung der schändlichen Aufhetzerei, die sich die Bürger der Stadt erlaubten, auf, den Rädelsführer, Meister Himboldt, in Verhaft zu nehmen. Er verklagte den Meister, indem er ihn bei der Brust faßte: daß er seinen, die Rappen auf seinen Befehl losbindenden Knecht von dem Karren hinweggeschleu-

dert und mißhandelt hätte. Der Meister, indem er den Kämmerer mit einer geschickten Wendung, die ihn befreiete, zurückwies, sagte: gnädigster Herr! einem Burschen von zwanzig Jahren bedeuten, was er zu thun hat, heißt nicht, ihn verhetzen! Befragt ihn, ob er sich gegen Herkommen und Schicklichkeit mit den Pferden, die an die Karre gebunden sind, befassen will; will er es, nach dem, was ich gesagt, thun: sey's! Meinethalb mag er sie jetzt abludern und häuten! Bei diesen Worten wandte sich der Kämmerer zu dem Knecht herum, und fragte ihn: ob er irgend Anstand nähme, seinen Befehl zu erfüllen, und die Pferde, die dem Kohlhaas gehörten, loszubinden, und nach Hause zu führen? und da dieser schüchtern, indem er sich unter die Bürger mischte, erwiederte: die Pferde müßten erst ehrlich gemacht werden, bevor man ihm das zumuthe; so folgte ihm der Kämmerer von hinten, riß ihm den Huth ab, der mit seinem Hauszeichen geschmückt war, zog, nachdem er den Huth mit Füßen getreten, von Leder, und jagte den Knecht mit wüthenden Hieben der

Klinge augenblicklich vom Platz weg und aus seinen Diensten. Meister Himboldt rief: schmeißt den Mordwütherich doch gleich zu Boden! und während die Bürger, von diesem Auftritt empört, zusammentraten, und die Wache hinwegdrängten, warf er den Kämmerer von hinten nieder, riß ihm Mantel, Kragen und Helm ab, wand ihm das Schwerdt aus der Hand, und schleuderte es, in einem grimmigen Wurf, weit über den Platz hinweg. Vergebens rief der Junker Wenzel, indem er sich aus dem Tumult rettete, den Rittern zu, seinem Vetter beizuspringen; ehe sie noch einen Schritt dazu gethan hatten, waren sie schon von dem Andrang des Volks zerstreut, dergestalt, daß der Kämmerer, der sich den Kopf beim Fallen verletzt hatte, der ganzen Wuth der Menge Preis gegeben war. Nichts, als die Erscheinung eines Trupps berittener Landsknechte, die zufällig über den Platz zogen, und die der Officier der kurfürstlichen Trabanten zu seiner Unterstützung herbeirief, konnte den Kämmerer retten. Der Officier, nachdem er den Haufen verjagt, ergriff den wüthenden

Meister, und während derselbe durch einige Reuter nach dem Gefängniß gebracht ward, hoben zwei Freunde den unglücklichen mit Blut bedeckten Kämmerer vom Boden auf, und führten ihn nach Hause. Einen so heillosen Ausgang nahm der wohlgemeinte und redliche Versuch, dem Roßhändler wegen des Unrechts, das man ihm zugefügt, Genugthuung zu verschaffen. Der Abdecker von Döbbeln, dessen Geschäft abgemacht war, und der sich nicht länger aufhalten wollte, band, da sich das Volk zu zerstreuen anfing, die Pferde an einen Laternenpfahl, wo sie, den ganzen Tag über, ohne daß sich jemand um sie bekümmerte, ein Spott der Straßenjungen und Tagediebe, stehen blieben; dergestalt, daß in Ermangelung aller Pflege und Wartung die Polizei sich ihrer annehmen mußte, und gegen Einbruch der Nacht den Abdecker von Dresden herbeirief, um sie, bis auf weitere Verfügung, auf der Schinderei vor der Stadt zu besorgen.

Dieser Vorfall, so wenig der Roßhändler ihn in der That verschuldet hatte, erweckte gleichwohl, auch bei den Gemäßigtern und Bes-

seren, eine, dem Ausgang seiner Streitsache höchst gefährliche Stimmung im Lande. Man fand das Verhältniß desselben zum Staat ganz unerträglich, und in Privathäusern und auf öffentlichen Plätzen, erhob sich die Meinung, daß es besser sey, ein offenbares Unrecht an ihm zu verüben, und die ganze Sache von Neuem niederzuschlagen, als ihm Gerechtigkeit, durch Gewaltthaten ertrotzt, in einer so nichtigen Sache, zur bloßen Befriedigung seines rasenden Starrsinns, zukommen zu lassen. Zum völligen Verderben des armen Kohlhaas mußte der Großkanzler selbst, aus übergroßer Rechtlichkeit, und einem davon herrührenden Haß gegen die Familie von Tronka, beitragen, diese Stimmung zu befestigen und zu verbreiten. Es war höchst unwahrscheinlich, daß die Pferde, die der Abdecker von Dresden jetzt besorgte, jemals wieder in den Stand, wie sie aus dem Stall zu Kohlhaasenbrück gekommen waren, hergestellt werden würden; doch gesetzt, daß es durch Kunst und anhaltende Pflege möglich gewesen wäre: die Schmach, die zu Folge der bestehenden Um-

stände, dadurch auf die Familie des Junkers fiel, war so groß, daß bei dem staatsbürgerlichen Gewicht, den sie, als eine der ersten und edelsten, im Lande hatte, nichts billiger und zweckmäßiger schien, als eine Vergütigung der Pferde in Geld einzuleiten. Gleichwohl, auf einen Brief, in welchem der Präsident, Graf Kallheim, im Namen des Kämmerers, den seine Krankheit abhielt, dem Großkanzler, einige Tage darauf, diesen Vorschlag machte, erließ derselbe zwar ein Schreiben an den Kohlhaas, worin er ihn ermahnte, einen solchen Antrag, wenn er an ihn ergehen sollte, nicht von der Hand zu weisen; den Präsidenten selbst aber bat er, in einer kurzen, wenig verbindlichen Antwort, ihn mit Privataufträgen in dieser Sache zu verschonen, und forderte den Kämmerer auf, sich an den Roßhändler selbst zu wenden, den er ihm als einen sehr billigen und bescheidenen Mann schilderte. Der Roßhändler, dessen Wille, durch den Vorfall, der sich auf dem Markt zugetragen, in der That gebrochen war, wartete auch nur, dem Rath des Groß-

kanzlers gemäß, auf eine Eröffnung von Seiten des Junkers, oder seiner Angehörigen, um ihnen mit völliger Bereitwilligkeit und Vergebung alles Geschehenen, entgegenzukommen; doch eben diese Eröffnung war den stolzen Rittern zu thun empfindlich; und schwer erbittert über die Antwort, die sie von dem Großkanzler empfangen hatten, zeigten sie dieselbe dem Kurfürsten, der, am Morgen des nächstfolgenden Tages, den Kämmerer krank, wie er an seinen Wunden danieder lag, in seinem Zimmer besucht hatte. Der Kämmerer, mit einer, durch seinen Zustand, schwachen und rührenden Stimme, fragte ihn, ob er, nachdem er sein Leben daran gesetzt, um diese Sache, seinen Wünschen gemäß, beizulegen, auch noch seine Ehre dem Tadel der Welt aussetzen, und mit einer Bitte um Vergleich und Nachgiebigkeit, vor einem Manne erscheinen solle, der alle nur erdenkliche Schmach und Schande über ihn und seine Familie gebracht habe. Der Kurfürst, nachdem er den Brief gelesen hatte, fragte den Grafen Kallheim verlegen: ob das

Tri-

Tribunal nicht befugt sey, ohne weitere Rücksprache mit dem Kohlhaas, auf den Umstand, daß die Pferde nicht wieder herzustellen wären, zu fußen, und dem gemäß das Urtheil, gleich, als ob sie todt wären, auf bloße Vergütigung derselben in Geld abzufassen? Der Graf antwortete: „gnädigster Herr, sie sind todt: sind in staatsrechtlicher Bedeutung todt, weil sie keinen Werth haben, und werden es physisch seyn, bevor man sie, aus der Abdekkerei, in die Ställe der Ritter gebracht hat;" worauf der Kurfürst, indem er den Brief einsteckte, sagte, daß er mit dem Großkanzler selbst darüber sprechen wolle, den Kämmerer, der sich halb aufrichtete und seine Hand dankbar ergriff, beruhigte, und nachdem er ihm noch empfohlen hatte, für seine Gesundheit Sorge zu tragen, mit vieler Huld sich von seinem Sessel erhob, und das Zimmer verließ.

So standen die Sachen in Dresden, als sich über den armen Kohlhaas, noch ein anderes, bedeutenderes Gewitter, von Lützen her, zusammenzog, dessen Strahl die arglistigen

Ritter geschickt genug waren, auf das unglückliche Haupt desselben herabzuleiten. Johann Nagelschmidt nämlich, Einer von den durch den Roßhändler zusammengebrachten, und nach Erscheinuug der kurfürstlichen Amnestie wieder abgedankten Knechten, hatte für gut befunden, wenige Wochen nachher, an der böhmischen Gränze, einen Theil dieses zu allen Schandthaten aufgelegten Gesindels von neuem zusammenzuraffen, und das Gewerbe, auf dessen Spur ihn Kohlhaas geführt hatte, auf seine eigne Hand fortzusetzen. Dieser nichtsnutzige Kerl nannte sich, theils um den Häschern von denen er verfolgt ward, Furcht einzuflößen, theils um das Landvolk, auf die gewohnte Weise, zur Theilnahme an seine Spitzbübereien zu verleiten, einen Statthalter des Kohlhaas; sprengte mit einer seinem Herrn abgelernten Klugheit aus, daß die Amnestie an mehreren, in ihre Heimath ruhig zurückgekehrten Knechten nicht gehalten, ja der Kohlhaas selbst, mit himmelschreiender Wortbrüchigkeit, bei seiner Ankunft in Dresden eingesteckt, und einer Wache übergeben wor-

den sey; dergestalt, daß in Placaten, die den Kohlhaasischen ganz ähnlich waren, sein Mordbrennerhaufen als ein zur bloßen Ehre Gottes aufgestandener Kriegshaufen erschien, bestimmt, über die Befolgung der ihnen von dem Kurfürsten angelobten Amnestie zu wachen; Alles, wie schon gesagt, keineswegs zur Ehre Gottes, noch aus Anhänglichkeit an den Kohlhaas, dessen Schicksal ihnen völlig gleichgültig war, sondern um unter dem Schutz solcher Vorspiegelungen desto ungestrafter und bequemer zu sengen und zu plündern. Die Ritter, sobald die ersten Nachrichten davon nach Dresden kamen, konnten ihre Freude über diesen, dem ganzen Handel eine andere Gestalt gebenden Vorfall nicht unterdrücken. Sie erinnerten mit weisen und mißvergnügten Seitenblicken an den Mißgriff, den man begangen, indem man dem Kohlhaas, ihren dringenden und wiederholten Warnungen zum Trotz, Amnestie ertheilt, gleichsam als hätte man die Absicht gehabt Bösewichtern aller Art dadurch, zur Nachfolge auf seinem Wege, das Signal zu geben; und nicht zufrieden, dem

Vorgeben des Nagelschmidt, zur bloßen Aufrechthaltung und Sicherheit seines unterdrückten Herrn die Waffen ergriffen zu haben, Glauben zu schenken, äußerten sie sogar die bestimmte Meinung, daß die ganze Erscheinung desselben nichts, als ein von dem Kohlhaas angezetteltes Unternehmen sey, um die Regierung in Furcht zu setzen, und den Fall des Rechtsspruchs, Punct vor Punct, seinem rasenden Eigensinn gemäß, durchzusetzen und zu beschleunigen. Ja, der Mundschenk, Herr Hinz, ging so weit, einigen Jagdjunkern und Hofherren, die sich nach der Tafel im Vorzimmer des Kurfürsten um ihn versammelt hatten, die Auflösung des Räuberhaufens in Lützen als eine verwünschte Spiegelfechterei darzustellen; und indem er sich über die Gerechtigkeitsliebe des Großkanzlers sehr lustig machte, erwies er aus mehreren witzig zusammengestellten Umständen, daß der Haufen, nach wie vor, noch in den Wäldern des Kurfürstenthums vorhanden sey, und nur auf den Wink des Roßhändlers warte, um daraus von neuem mit Feuer und Schwerdt hervorzubrechen. Der

Prinz Christiern von Meißen, über diese Wendung der Dinge, die seines Herrn Ruhm auf die empfindlichste Weise zu beflecken drohete, sehr mißvergnügt, begab sich sogleich zu demselben aufs Schloß; und das Interesse der Ritter, den Kohlhaas, wenn es möglich wäre, auf den Grund neuer Vergehungen zu stürzen, wohl durchschauend, bat er sich von demselben die Erlaubniß aus, unverzüglich ein Verhör über den Roßhändler anstellen zu dürfen. Der Roßhändler, nicht ohne Befremden, durch einen Häscher in das Gubernium abgeführt, erschien, den Heinrich und Leopold, seine beiden kleinen Knaben auf dem Arm; denn Sternbald, der Knecht, war Tags zuvor mit seinen fünf Kindern aus dem Mecklenburgischen, wo sie sich aufgehalten hatten, bei ihm angekommen, und Gedanken mancherlei Art, die zu entwickeln zu weitläuftig sind, bestimmten ihn, die Jungen, die ihn bei seiner Entfernung unter dem Erguß kindischer Thränen darum baten, aufzuheben, und in das Verhör mitzunehmen. Der Prinz, nachdem er die Kinder, die Kohlhaas neben

sich niedergesetzt hatte, wohlgefällig betrachtet und auf eine freundliche Weise nach ihrem Alter und Namen gefragt hatte, eröffnete ihm, was der Nagelschmidt, sein ehemaliger Knecht, sich in den Thälern des Erzgebirges für Freiheiten herausnehme; und indem er ihm die sogenannten Mandate desselben überreichte, forderte er ihn auf, dagegen vorzubringen, was er zu seiner Rechtfertigung vorzubringen wüßte. Der Roßhändler, so schwer er auch in der That über diese schändlichen und verrätherischen Papiere erschrack, hatte gleichwohl, einem so rechtschaffenen Manne, als der Prinz war, gegenüber, wenig Mühe, die Grundlosigkeit der gegen ihn auf die Bahn gebrachten Beschuldigungen, befriedigend aus einander zu legen. Nicht nur, daß zufolge seiner Bemerkung er, so wie die Sachen standen, überhaupt noch zur Entscheidung seines, im besten Fortgang begriffenen Rechtsstreits, keiner Hülfe von Seiten eines Dritten bedürfte: aus einigen Briefschaften, die er bei sich trug, und die er dem Prinzen vorzeigte, ging sogar eine

Unwahrscheinlichkeit ganz eigner Art hervor, daß das Herz des Nagelschmidts gestimmt seyn sollte, ihm dergleichen Hülfe zu leisten, indem er den Kerl, wegen auf dem platten Lande verübter Nothzucht und anderer Schelmereien, kurz vor Auflösung des Haufens in Lützen hatte hängen lassen wollen; dergestalt, daß nur die Erscheinung der kurfürstlichen Amnestie, indem sie das ganze Verhältniß aufhob, ihn gerettet hatte, und beide Tags darauf, als Todfeinde auseinander gegangen waren. Kohlhaas, auf seinen von dem Prinzen angenommenen Vorschlag, setzte sich nieder, und erließ ein Sendschreiben an den Nagelschmidt, worin er das Vorgeben desselben zur Aufrechthaltung der an ihm und seinen Haufen gebrochenen Amnestie aufgestanden zu seyn, für eine schändliche und ruchlose Erfindung erklärte; ihm sagte, daß er bei seiner Ankunft in Dresden weder eingesteckt, noch einer Wache übergeben, auch seine Rechtssache ganz so, wie er es wünsche, im Fortgange sey; und ihn wegen der, nach Publikation der Amnestie im Erzgebirge ausgeübten

Mordbrennereien, zur Warnung des um ihn versammelten Gesindels, der ganzen Rache der Gesetze preis gab. Dabei wurden einige Fragmente der Criminalverhandlung, die der Roßhändler auf dem Schlosse zu Lützen, in Bezug auf die oben erwähnten Schändlichkeiten, über ihn hatte anstellen lassen, zur Belehrung des Volks über diesen nichtsnutzigen, schon damals dem Galgen bestimmten, und, wie schon erwähnt, nur durch das Patent das der Kurfürst erließ, geretteten Kerl, angehängt. Dem gemäß beruhigte der Prinz den Kohlhaas über den Verdacht, den man ihm, durch die Umstände nothgedrungen, in diesem Verhör habe äußern müssen; versicherte ihn, daß so lange Er in Dresden wäre, die ihm ertheilte Amnestie auf keine Weise gebrochen werden solle; reichte den Knaben noch einmal, indem er sie mit Obst, das auf seinem Tische stand, beschenkte, die Hand, grüßte den Kohlhaas und entließ ihn. Der Großkanzler, der gleichwohl die Gefahr, die über den Roßhändler schwebte, erkannte, that sein Aeußerstes, um die Sache

desselben, bevor sie durch neue Ereignisse verwickelt und verworren würde, zu Ende zu bringen; das aber wünschten und bezweckten die staatsklugen Ritter eben, und statt, wie zuvor, mit stillschweigendem Eingeständniß der Schuld, ihren Widerstand auf ein bloß gemildertes Rechtserkenntniß einzuschränken, fingen sie jetzt an, in Wendungen arglistiger und rabulistischer Art, diese Schuld selbst gänzlich zu läugnen. Bald gaben sie vor, daß die Rappen des Kohlhaas, in Folge eines bloß eigenmächtigen Verfahrens des Schloßvoigts und Verwalters, von welchem der Junker nichts oder nur Unvollständiges gewußt, auf der Tronkenburg zurückgehalten worden seyen; bald versicherten sie, daß die Thiere schon, bei ihrer Ankunft daselbst, an einem heftigen und gefährlichen Husten krank gewesen wären, und beriefen sich deshalb auf Zeugen, die sie herbeizuschaffen sich anheischig machten; und als sie mit diesen Argumenten, nach weitläuftigen Untersuchungen und Auseinandersetzungen, aus dem Felde geschlagen waren, brachten sie gar ein kurfürstli-

ches Edikt bei, worin, vor einem Zeitraum von zwölf Jahren, einer Viehseuche wegen, die Einführung der Pferde aus dem Brandenburgischen ins Sächsische, in der That verboten worden war: zum sonnenklaren Beleg nicht nur der Befugniß, sondern sogar der Verpflichtung des Junkers, die von dem Kohlhaas über die Gränze gebrachten Pferde anzuhalten. — Kohlhaas, der inzwischen von dem wackern Amtmann zu Kohlhaasenbrück seine Meierei, gegen eine geringe Vergütigung des dabei gehabten Schadens, käuflich wieder erlangt hatte, wünschte, wie es scheint wegen gerichtlicher Abmachung dieses Geschäfts, Dresden auf einige Tage zu verlassen, und in diese seine Heimath zu reisen; ein Entschluß, an welchem gleichwohl, wie wir nicht zweifeln, weniger das besagte Geschäft, so dringend es auch in der That, wegen Bestellung der Wintersaat, seyn mogte, als die Absicht unter so sonderbaren und bedenklichen Umständen seine Lage zu prüfen, Antheil hatte: zu welchem vielleicht auch noch Gründe anderer Art mitwirkten, die wir

jedem, der in seiner Brust Bescheid weiß, zu erra-
then überlassen wollen. Demnach verfügte er sich,
mit Zurücklassung der Wache, die ihm zuge-
ordnet war, zum Großkanzler, und eröf-
nete ihm, die Briefe des Amtmanns in der
Hand: daß er Willens sey, falls man seiner,
wie es den Anschein habe, bei dem Gericht
nicht nothwendig bedürfe, die Stadt zu ver-
lassen, und auf einen Zeitraum von acht oder
zwölf Tagen, binnen welcher Zeit er wieder
zurück zu seyn versprach, nach dem Brandenbur-
gischen zu reisen. Der Großkanzler, indem
er mit einem mißvergnügten und bedenklichen
Gesichte zur Erde sah, versetzte: er müsse ge-
stehen, daß seine Anwesenheit grade jetzt noth-
wendiger sey als jemals, indem das Gericht we-
gen arglistiger und winkelziehender Einwendun-
gen der Gegenpart, seiner Aussagen und Erör-
terungen, in tausenderlei nicht vorherzusehenden
Fällen, bedürfe; doch da Kohlhaas ihn auf sei-
nen, von dem Rechtsfall wohl unterrichteten
Advocaten verwies, und mit bescheidener Zu-
dringlichkeit, indem er sich auf acht Tage einzu-

schränken versprach, auf seine Bitte beharrte, so sagte der Großkanzler nach einer Pause kurz, indem er ihn entließ: „er hoffe, daß er sich deshalb Pässe, bei dem Prinzen Christiern von Meißen, ausbitten würde." — — Kohlhaas, der sich auf das Gesicht des Großkanzlers gar wohl verstand, setzte sich, in seinem Entschluß nur bestärkt, auf der Stelle nieder, und bat, ohne irgend einen Grund anzugeben, den Prinzen von Meißen, als Chef des Guberniums, um Pässe auf acht Tage nach Kohlhaasenbrück, und zurück. Auf dieses Schreiben erhielt er eine, von dem Schloßhauptmann, Freiherrn Siegfried von Wenk, unterzeichnete Gubernial-Resolution, des Inhalts: sein Gesuch um Pässe nach Kohlhaasenbrück werde des Kurfürsten Durchlaucht vorgelegt werden, auf dessen höchster Bewilligung, sobald sie einginge, ihm die Pässe zugeschickt werden würden." Auf die Erkundigung Kohlhaasens bei seinem Advocaten, wie es zuginge, daß die Gubernial-Resolution von einem Freiherrn Siegfried von Wenk, und nicht von dem Prinzen Christiern von Meißen, an den er

sich gewendet, unterschrieben sey, erhielt er zur Antwort: daß der Prinz vor drei Tagen auf seine Güter gereist, und die Gubernialgeschäfte während seiner Abwesenheit dem Schloßhauptmann Freiherrn Siegfried von Wenk, einem Vetter des oben erwähnten Herren gleiches Namens, übergeben worden wären. — Kohlhaas, dem das Herz unter allen diesen Umständen unruhig zu klopfen anfing, harrte durch mehrere Tage auf die Entscheidung seiner, der Person des Landesherrn mit befremdender Weitläuftigkeit vorgelegten Bitte; doch es verging eine Woche, und es verging mehr, ohne daß weder diese Entscheidung einlief, noch auch das Rechtserkenntniß, so bestimmt man es ihm auch verkündigt hatte, bei dem Tribunal gefällt ward: dergestalt, daß er am zwölften Tage, fest entschlossen, die Gesinnung der Regierung gegen ihn, sie möge seyn, welche man wolle, zur Sprache zu bringen, sich niedersetzte, und das Gubernium von neuem in einer dringenden Vorstellung um die erforderten Pässe bat. Aber wie betreten war er, als er am Abend des folgenden, gleich-

falls ohne die erwartete Antwort verstriche-
nen Tages, mit einem Schritt, den er ge-
dankenvoll, in Erwägung seiner Lage, und beson-
ders der ihm von dem Doctor Luther ausge-
wirkten Amnestie, an das Fenster seines Hinter-
stübchens that, in dem kleinen, auf dem Hofe be-
findlichen Nebengebäude, das er ihr zum Auf-
enthalte angewiesen hatte, die Wache nicht er-
blickte, die ihm bei seiner Ankunft der Prinz von
Meißen eingesetzt hatte. Thomas, der alte Haus-
mann, den er herbeirief und fragte: was dies zu
bedeuten habe? antwortete ihm seufzend: Herr!
es ist nicht alles wie es seyn soll; die Lands-
knechte, deren heute mehr sind wie gewöhnlich,
haben sich bei Einbruch der Nacht um das ganze
Haus vertheilt; zwei stehen, mit Schild und
Spieß, an der vordern Thür auf der Straße;
zwei an der hintern im Garten: und noch zwei
andere liegen im Vorsaal auf ein Bund Stroh,
und sagen, daß sie daselbst schlafen würden.
Kohlhaas, der seine Farbe verlor, wandte sich
und versetzte: „es wäre gleichviel, wenn sie nur
da wären; und er mögte den Landsknechten, so-

bald er auf den Flur käme, Licht hinsetzen, damit sie sehen könnten." Nachdem er noch, unter dem Vorwande, ein Geschirr auszugießen, den vordern Fensterladen eröffnet, und sich von der Wahrheit des Umstands, den ihm der Alte entdeckt, überzeugt hatte: denn eben ward sogar in' geräuschloser Ablösung die Wache erneuert, an welche Maaßregel bisher, so lange die Einrichtung bestand, noch niemand gedacht hatte: so legte er sich, wenig schlafluſtig allerdings, zu Bette, und sein Entschluß war für den kommenden Tag sogleich gefaßt. Denn nichts mißgönnte er der Regierung, mit der er zu thun hatte mehr, als den Schein der Gerechtigkeit, während sie in der That die Amnestie, die sie ihm angelobt hatte, an ihm brach; und falls er wirklich ein Gefangener seyn sollte, wie es keinem Zweifel mehr unterworfen war, wollte er derselben auch die bestimmte und unumwundene Erklärung, daß es so sey, abnöthigen. Demnach ließ er, sobald der Morgen des nächsten Tages anbrach, durch Sternbald, seinen Knecht, den Wagen anspannen und vorführen, um wie

er vorgab, zu dem Verwalter nach Lockewitz zu fahren, der ihn, als ein alter Bekannter, einige Tage zuvor in Dresden gesprochen und eingeladen hatte, ihn einmal mit seinen Kindern zu besuchen. Die Landsknechte, welche mit zusammengesteckten Köpfen, die dadurch veranlaßten Bewegungen im Hause wahrnahmen, schickten Einen aus ihrer Mitte heimlich in die Stadt, worauf binnen wenigen Minuten ein Gubernialofficiant an der Spitze mehrerer Häscher erschien, und sich, als ob er daselbst ein Geschäft hätte, in das gegenüberliegende Haus begab. Kohlhaas, der mit der Ankleidung seiner Knaben beschäftigt, diese Bewegungen gleichfalls bemerkte, und den Wagen absichtlich länger, als eben nöthig gewesen wäre, vor dem Hause halten ließ, trat, sobald er die Anstalten der Polizei vollendet sah, mit seinen Kindern, ohne darauf Rücksicht zu nehmen, vor das Haus hinaus; und während er dem Troß der Landsknechte, die unter der Thür standen, im Vorübergehen sagte, daß sie nicht nöthig hätten, ihm zu folgen, hob er die Jungen in den Wagen und

küßte

küßte und tröstete die kleinen weinenden Mädchen, die, seiner Anordnung gemäß, bei der Tochter des alten Hausmanns zurückbleiben sollten. Kaum hatte er selbst den Wagen bestiegen, als der Gubernial-Officiant mit seinem Gefolge von Häschern, aus dem gegenüberliegenden Hause, zu ihm herantrat, und ihn fragte: wohin er wolle? Auf die Antwort Kohlhaasens: „daß er zu seinem Freund, dem Amtmann nach Lockewitz fahren wolle, der ihn vor einigen Tagen mit seinen beiden Knaben zu sich aufs Land geladen," antwortete der Gubernial-Officiant: daß er in diesem Fall einige Augenblicke warten müsse, indem einige berittene Landsknechte, dem Befehl des Prinzen von Meißen gemäß, ihn begleiten würden. Kohlhaas fragte lächelnd von dem Wagen herab: „ob er glaube, daß seine Person in dem Hause eines Freundes, der sich erboten, ihn auf einen Tag an seiner Tafel zu bewirthen, nicht sicher sey?" Der Officiant erwiederte auf eine heitere und angenehme Art: daß die Gefahr allerdings nicht groß sey; wobei er hinzusetzte: daß ihm die Knechte auch auf keine Weise zur Last

fallen sollten. Kohlhaas versetzte ernsthaft: „daß ihm der Prinz von Meißen, bei seiner Ankunft in Dresden, freigestellt, ob er sich der Wache bedienen wolle oder nicht;" und da der Officiant sich über diesen Umstand wunderte, und sich mit vorsichtigen Wendungen auf den Gebrauch, während der ganzen Zeit seiner Anwesenheit, berief: so erzählte der Roßhändler ihm den Vorfall, der die Einsetzung der Wache in seinem Hause veranlaßt hatte. Der Officiant versicherte ihn, daß die Befehle des Schloßhauptmanns, Freiherrn von Wenk, der in diesem Augenblick Chef der Polizei sey, ihm die unausgesetzte Beschützung seiner Person zur Pflicht mache; und bat ihn, falls er sich die Begleitung nicht gefallen lassen wolle, selbst auf das Gubernium zu gehen, um den Irrthum, der dabei obwalten müsse, zu berichtigen. Kohlhaas, mit einem sprechenden Blick, den er auf den Officianten warf, sagte, entschlossen die Sache zu beugen oder zu brechen: „daß er dies thun wolle;" stieg mit klopfendem Herzen von dem Wagen, ließ die Kinder durch den Hausmann in den Flur tragen, und verfügte

sich, während der Knecht mit dem Fuhrwerk vor dem Hause halten blieb, mit dem Officianten und seiner Wache in das Gubernium. Es traf sich, daß der Schloßhauptmann, Freiherr Wenk eben mit der Besichtigung einer Bande, am Abend zuvor eingebrachter Nagelschmidtscher Knechte, die man in der Gegend von Leipzig aufgefangen hatte, beschäftigt war, und die Kerle über manche Dinge, die man gern von ihnen gehört hätte, von den Rittern, die bei ihm waren, befragt wurden, als der Roßhändler mit seiner Begleitung zu ihm in den Saal trat. Der Freiherr, sobald er den Roßhändler erblickte, ging, während die Ritter plötzlich still wurden, und mit dem Verhör der Knechte einhielten, auf ihn zu, und fragte ihn: was er wolle? und da der Roßkamm ihm auf ehrerbietige Weise sein Vorhaben, bei dem Verwalter in Lockewitz zu Mittag zu speisen, und den Wunsch, die Landsknechte deren er dabei nicht bedürfe zurücklassen zu dürfen, vorgetragen hatte, antwortete der Freiherr, die Farbe im Gesicht wechselnd, indem er eine andere Rede zu verschlucken schien:

„er würde wohl thun, wenn er sich still in seinem Hause hielte, und den Schmaus bei dem Lockewitzer Amtmann vor der Hand noch aussetzte."

— Dabei wandte er sich, das ganze Gespräch zerschneidend, dem Officianten zu, und sagte ihm: „daß es mit dem Befehl, den er ihm, in Bezug auf den Mann gegeben, sein Bewenden hätte, und daß derselbe anders nicht, als in Begleitung sechs berittener Landsknechte die Stadt verlassen dürfe." — Kohlhaas fragte: ob er ein Gefangener wäre, und ob er glauben solle, daß die ihm feierlich, vor den Augen der ganzen Welt angelobte Amnestie gebrochen sey? worauf der Freiherr sich plötzlich glutroth im Gesichte zu ihm wandte, und, indem er dicht vor ihn trat, und ihm in das Auge sah, antwortete: ja! ja! ja! — ihm den Rücken zukehrte, ihn stehen ließ, und wieder zu den Nagelschmidtschen Knechten ging. Hierauf verließ Kohlhaas den Saal, und ob er schon einsah, daß er sich das einzige Rettungsmittel, das ihm übrig blieb, die Flucht, durch die Schritte die er gethan, sehr erschwert hatte, so lobte er sein Verfahren gleichwohl, weil er sich

nunmehr auch seinerseits von der Verbindlichkeit den Artikeln der Amnestie nachzukommen, befreit sah. Er ließ, da er zu Hause kam, die Pferde ausspannen, und begab sich, in Begleitung des Gubernial-Officianten, sehr traurig und erschüttert in sein Zimmer; und während dieser Mann auf eine dem Roßhändler Ekel erregende Weise, versicherte, daß alles nur auf einem Mißverständniß beruhen müsse, das sich in Kurzem lösen würde, verriegelten die Häscher, auf seinen Wink, alle Ausgänge der Wohnung die auf den Hof führten; wobei der Officiant ihm versicherte, daß ihm der vordere Haupteingang nach wie vor, zu seinem beliebigen Gebrauch offen stehe.

Inzwischen war der Nagelschmidt in den Wäldern des Erzgebirgs, durch Häscher und Landsknechte von allen Seiten so gedrängt worden, daß er bei dem gänzlichen Mangel an Hülfsmitteln, eine Rolle der Art, wie er sie übernommen, durchzuführen, auf den Gedanken verfiel, den Kohlhaas in der That ins Interesse zu ziehen; und da er von der Lage seines Rechtsstreits in Dresden durch einen Reisenden,

der die Straße zog, mit ziemlicher Genauigkeit unterrichtet war: so glaubte er, der offenbaren Feindschaft, die unter ihnen bestand, zum Trotz, den Roßhändler bewegen zu können, eine neue Verbindung mit ihm einzugehen. Demnach schickte er einen Knecht, mit einem, in kaum leserlichem Deutsch abgefaßten Schreiben an ihn ab, des Inhalts: „Wenn er nach dem Altenburgischen kommen, und die Anführung des Haufens, der sich daselbst, aus Resten des aufgelösten zusammengefunden, wieder übernehmen wolle, so sey er erbötig, ihm zur Flucht aus seiner Haft in Dresden mit Pferden, Leuten und Geld an die Hand zu gehen; wobei er ihm versprach, künftig gehorsamer und überhaupt ordentlicher und besser zu seyn, als vorher, und sich zum Beweis seiner Treue und Anhänglichkeit anheischig machte, selbst in die Gegend von Dresden zu kommen, um seine Befreiung aus seinem Kerker zu bewirken." Nun hatte der, mit diesem Brief beauftragte Kerl das Unglück, in einem Dorf dicht vor Dresden, in Krämpfen häßlicher Art, denen er von Jugend auf unterworfen war, niederzu-

sinken; bei welcher Gelegenheit der Brief, den er im Brustlatz trug, von Leuten, die ihm zu Hülfe kamen, gefunden, er selbst aber, sobald er sich erholt, arretirt, und durch eine Wache unter Begleitung vielen Volks, auf das Gubernium transportirt ward. Sobald der Schloßhauptmann von Wenk diesen Brief gelesen hatte, verfügte er sich unverzüglich zum Kurfürsten aufs Schloß, wo er die Herren Kunz und Hinz, welcher Ersterer von seinen Wunden wieder hergestellt war, und den Präsidenten der Staatskanzelei, Grafen Kallheim, gegenwärtig fand. Die Herren waren der Meinung, daß der Kohlhaas ohne Weiteres arretirt, und ihm, auf den Grund geheimer Einverständnisse mit dem Nagelschmidt, der Prozeß gemacht werden müsse; indem sie bewiesen, daß ein solcher Brief nicht, ohne daß frühere auch von Seiten des Roßhändlers vorangegangene, und ohne daß überhaupt eine frevelhafte und verbrecherische Verbindung, zu Schmiedung neuer Gräuel, unter ihnen statt finden sollte, geschrieben seyn könne. Der Kurfürst weigerte sich standhaft, auf den Grund bloß

dieses Briefes, dem Kohlhaas das freie Geleit, das er ihm angelobt, zu brechen; er war vielmehr der Meinung, daß eine Art von Wahrscheinlichkeit aus dem Briefe des Nagelschmidt hervorgehe, daß keine frühere Verbindung zwischen ihnen statt gefunden habe; und Alles, wozu er sich, um hierüber auf's Reine zu kommen, auf den Vorschlag des Präsidenten, obschon nach großer Zögerung entschloß, war, den Brief durch den von dem Nagelschmidt abgeschickten Knecht, gleichsam als ob derselbe nach wie vor frei sey, an ihn abgeben zu lassen, und zu prüfen, ob er ihn beantworten würde. Dem gemäß ward der Knecht, den man in ein Gefängniß gesteckt hatte, am andern Morgen auf das Gubernium geführt, wo der Schloßhauptmann ihm den Brief wieder zustellte, und ihn unter dem Versprechen, daß er frei seyn, und die Strafe die er verwirkt, ihm erlassen seyn solle, auffor-derte, das Schreiben, als sei nichts vorgefallen, dem Roßhändler zu übergeben; zu welcher List schlechter Art sich dieser Kerl auch ohne Weiteres gebrauchen ließ, und auf scheinbar geheimniß-

volle Weise, unter dem Vorwand, daß er Krebse zu verkaufen habe, womit ihn der Gubernial-Officiant, auf dem Markte, versorgt hatte, zu Kohlhaas ins Zimmer trat. Kohlhaas, der den Brief, während die Kinder mit den Krebsen spielten, las, würde den Gauner gewiß unter andern Umständen beim Kragen genommen, und den Landsknechten, die vor seiner Thür standen, überliefert haben; doch da bei der Stimmung der Gemüther auch selbst dieser Schritt noch einer gleichgültigen Auslegung fähig war, und er sich vollkommen überzeugt hatte, daß nichts auf der Welt ihn aus dem Handel, in dem er verwickelt war, retten konnte: so sah er dem Kerl, mit einem traurigen Blick, in sein ihm wohlbekanntes Gesicht, fragte ihn, wo er wohnte, und beschied ihn, in einigen Stunden, wieder zu sich, wo er ihm, in Bezug auf seinen Herrn, seinen Beschluß eröffnen wolle. Er hieß dem Sternbald, der zufällig in die Thür trat, dem Mann, der im Zimmer war, etliche Krebse abkaufen; und nachdem dies Geschäft abgemacht war, und beide sich ohne einander zu

kennen, entfernt hatten, setzte er sich nieder und schrieb einen Brief folgenden Inhalts an den Nagelschmidt: „Zuvörderst daß er seinen Vorschlag, die Oberanführung seines Haufens im Altenburgischen betreffend, annähme; daß er dem gemäß, zur Befreiung aus der vorläufigen Haft, in welcher er, mit seinen fünf Kindern gehalten werde, ihm einen Wagen mit zwei Pferden nach der Neustadt bei Dresden schicken solle; daß er auch, rascheren Fortkommens wegen, noch eines Gespannes von zwei Pferden auf der Straße nach Wittenberg bedürfe, auf welchem Umweg er allein, aus Gründen, die anzugeben zu weitläufig wären, zu ihm kommen könne; daß er die Landsknechte, die ihn bewachten, zwar durch Bestechung gewinnen zu können glaube, für den Fall aber daß Gewalt nöthig sey, ein Paar beherzte, gescheute und wohlbewaffnete Knechte, in der Neustadt bei Dresden gegenwärtig wissen wolle; daß er ihm zur Bestreitung der mit allen diesen Anstalten verbundenen Kosten, eine Rolle von zwanzig Goldkronen durch den Knecht zuschicken, über deren

Verwendung er sich, nach abgemachter Sache, mit ihm berechnen wolle; daß er sich übrigens, weil sie unnöthig sey, seine eigne Anwesenheit bei seiner Befreiung in Dresden verbitte, ja ihm vielmehr den bestimmten Befehl ertheile, zur einstweiligen Anführung der Bande, die nicht ohne Oberhaupt seyn könne, im Altenburgischen zurückzubleiben." — Diesen Brief, als der Knecht gegen Abend kam, überlieferte er ihm; beschenkte ihn selbst reichlich, und schärfte ihm ein, denselben wohl in Acht zu nehmen. — Seine Absicht war mit seinen fünf Kindern nach Hamburg zu gehen, und sich von dort nach der Levante oder nach Ostindien, oder so weit der Himmel über andere Menschen, als die er kannte, blau war, einzuschiffen: denn die Dickfütterung der Rappen hatte seine, von Gram sehr gebeugte Seele auch unabhängig von dem Widerwillen, mit dem Nagelschmidt deshalb gemeinschaftliche Sache zu machen, aufgegeben. — Kaum hatte der Kerl diese Antwort dem Schloßhauptmann überbracht, als der Großkanzler abgesetzt, der Präsident, Graf Kallheim, an des-

sen Stelle, zum Chef des Tribunals ernannt, und Kohlhaas, durch einen Kabinetsbefehl des Kurfürsten arretirt, und schwer mit Ketten beladen in die Stadtthürme gebracht ward. Man machte ihm auf den Grund dieses Briefes, der an alle Ecken der Stadt angeschlagen ward, den Prozeß; und da er vor den Schranken des Tribunals auf die Frage, ob er die Handschrift anerkenne, dem Rath, der sie ihm vorhielt, antwortete: „ja!" zur Antwort aber auf die Frage, ob er zu seiner Vertheidigung etwas vorzubringen wisse, indem er den Blick zur Erde schlug, erwiederte, „nein!" so ward er verurtheilt, mit glühenden Zangen von Schinderknechten gekniffen, geviertheilt, und sein Körper, zwischen Rad und Galgen, verbrannt zu werden.

So standen die Sachen für den armen Kohlhaas in Dresden, als der Kurfürst von Brandenburg zu seiner Rettung aus den Händen der Uebermacht und Willkür auftrat, und ihn, in einer bei der kurfürstlichen Staatskanzlei daselbst eingereichten Note, als brandenburgischen Unterthan reclamirte. Denn der wackere Stadt-

hauptmann, Herr Heinrich von Geusau, hatte ihn, auf einem Spaziergange an den Ufern der Spree, von der Geschichte dieses sonderbaren und nicht verwerflichen Mannes unterrichtet, bei welcher Gelegenheit er von den Fragen des erstaunten Herrn gedrängt, nicht umhin konnte, der Schuld zu erwähnen, die durch die Unziemlichkeiten seines Erzkanzlers, des Grafen Siegfried von Kallheim, seine eigene Person drückte: worüber der Kurfürst schwer entrüstet, den Erzkanzler, nachdem er ihn zur Rede gestellt und befunden, daß die Verwandtschaft desselben mit dem Hause derer von Tronka an allem Schuld sey, ohne Weiteres, mit mehreren Zeichen seiner Ungnade entsetzte, und den Herrn Heinrich von Geusau zum Erzkanzler ernannte.

Es traf sich aber, daß die Krone Pohlen grade damals, indem sie mit dem Hause Sachsen, um welchen Gegenstandes willen wissen wir nicht, im Streit lag, den Kurfürsten von Brandenburg, in wiederholten und dringenden Vorstellungen anging, sich mit ihr in gemeinschaftlicher Sache gegen das Haus

Sachsen zu verbinden; dergestalt, daß der Erzkanzler, Herr Geusau, der in solchen Dingen nicht ungeschickt war, wohl hoffen durfte, den Wunsch seines Herrn, dem Kohlhaas, es koste was es wolle, Gerechtigkeit zu verschaffen, zu erfüllen, ohne die Ruhe des Ganzen auf eine mißlichere Art, als die Rücksicht auf einen Einzelnen erlaubt, aufs Spiel zu setzen. Demnach forderte der Erzkanzler nicht nur wegen gänzlich willkürlichen, Gott und Menschen mißgefälligen Verfahrens, die unbedingte und ungesäumte Auslieferung des Kohlhaas, um denselben, falls ihn eine Schuld drücke, nach brandenburgischen Gesetzen, auf Klageartikel, die der Dresdner Hof deshalb durch einen Anwald in Berlin anhängig machen könne, zu richten; sondern er begehrte sogar selbst Pässe für einen Anwald, den der Kurfürst nach Dresden zu schicken Willens sey, um dem Kohlhaas, wegen der ihm auf sächsischem Grund und Boden abgenommenen Rappen und anderer himmelschreienden Mißhandlungen und Gewaltthaten halber, gegen den Junker Wenzel von Tronka, Recht zu

verschaffen. Der Kämmerer, Herr Kunz, der bei der Veränderung der Staatsämter in Sachsen zum Präsidenten der Staatskanzlei ernannt worden war, und der aus mancherlei Gründen den Berliner Hof, in der Bedrängniß in der er sich befand, nicht verletzen wollte, antwortete im Namen seines über die eingegangene Note sehr niedergeschlagenen Herrn: „daß man sich über die Unfreundschaftlichkeit und Unbilligkeit wundere, mit welcher man dem Hofe zu Dresden das Recht abspräche, den Kohlhaas wegen Verbrechen, die er im Lande begangen, den Gesetzen gemäß zu richten, da doch weltbekant sey, daß derselbe ein beträchtliches Grundstück in der Hauptsttadt besitze, und sich selbst in der Qualität als sächsischen Bürger gar nicht verläugne. Doch da die Krone Pohlen bereits zur Ausfechtung ihrer Ansprüche einen Heerhaufen von fünftausend Mann an der Gränze von Sachsen zusammenzog, und der Erzkanzler, Herr Heinrich von Geusau, erklärte: „daß Kohlhaasenbrück, der Ort, nach welchem der Roßhändler heiße, im Brandenburgischen liege, und daß man die Voll-

streckung des über ihn ausgesprochenen Todesurtheils für eine Verletzung des Völkerrechts halten würde:" so rief der Kurfürst, auf den Rath des Kämmerers, Herrn Kunz selbst, der sich aus diesen Handel zurückzuziehen wünschte, den Prinzen Christiern von Meißen von seinen Gütern herbei, und entschloß sich, auf wenige Worte dieses verständigen Herrn, den Kohlhaas, der Forderung gemäß, an den Berliner Hof auszuliefern. Der Prinz, der obschon mit den Unziemlichkeiten die vorgefallen waren, wenig zufrieden, die Leitung der Kohlhaasischen Sache auf den Wunsch seines bedrängten Herrn, übernehmen mußte, fragte ihn, auf welchen Grund er nunmehr den Roßhändler bei dem Kammergericht zu Berlin verklagt wissen wolle; und da man sich auf den leidigen Brief desselben an den Nagelschmidt, wegen der zweideutigen und unklaren Umstände, unter welchen er geschrieben war, nicht berufen konnte, der früheren Plünderungen und Einäscherungen aber, wegen des Pla-
cats, worin sie ihm vergeben worden waren, nicht erwähnen durfte: so beschloß der Kurfürst,

der

der Majestät des Kaisers zu Wien einen Bericht über den bewaffneten Einfall des Kohlhaas in Sachsen vorzulegen, sich über den Bruch des von ihm eingesetzten öffentlichen Landfriedens zu beschweren, und sie, die allerdings durch keine Amnestie gebunden war, anzuliegen, den Kohlhaas bei dem Hofgericht zu Berlin deshalb durch einen Reichsankläger zur Rechenschaft zu ziehen. Acht Tage darauf ward der Roßkamm durch den Ritter Friedrich von Malzahn, den der Kurfürst von Brandenburg mit sechs Reutern nach Dresden geschickt hatte, geschlossen wie er war, auf einen Wagen geladen, und mit seinen fünf Kindern, die man auf seine Bitte aus Findel- und Waisenhäusern wieder zusammengesucht hatte, nach Berlin transportirt. Es traf sich daß der Kurfürst von Sachsen auf die Einladung des Landdrosts, Grafen Aloysius von Kallheim, der damals an der Gränze von Sachsen beträchtliche Besitzungen hatte, in Gesellschaft des Kämmerers, Herrn Kunz, und seiner Gemahlin, der Dame Heloise, Tochter des Landdrosts und Schwester des Präsidenten, andrer glänzenden

Herren und Damen, Jagdjunker und Hofherren, die dabei waren, nicht zu erwähnen, zu einem großen Hirschjagen, das man, um ihn zu erheitern, angestellt hatte, nach Dahme gereist war; dergestalt, daß unter dem Dach bewimpelter Zelte, die quer über die Straße auf einem Hügel erbaut waren, die ganze Gesellschaft vom Staub der Jagd noch bedeckt unter dem Schall einer heitern vom Stamm einer Eiche herschallenden Musik, von Pagen bedient und Edelknaben, an der Tafel saß, als der Roßhändler langsam mit seiner Reuterbedeckung die Straße von Dresden daher gezogen kam. Denn die Erkrankung eines der kleinen, zarten Kinder des Kohlhaas, hatte den Ritter von Malzahn, der ihn begleitete, genöthigt, drei Tage lang in Herzberg zurückzubleiben; von welcher Maaßregel er, dem Fürsten den er diente deshalb allein verantwortlich, nicht nöthig befunden hatte, der Regierung zu Dresden weitere Kenntniß zu geben. Der Kurfürst, der mit halboffener Brust, den Federhuth, nach Art der Jäger, mit Tannenzweigen geschmückt, neben der Dame Heloise saß, die, in

Zeiten früherer Jugend, seine erste Liebe gewesen war, sagte von der Anmuth des Festes, das ihn umgaukelte, heiter gestimmt: „Lasset uns hingehen, und dem Unglücklichen, wer es auch sey, diesen Becher mit Wein reichen!" Die Dame Heloise, mit einem herrlichen Blick auf ihn, stand sogleich auf, und füllte, die ganze Tafel plündernd, ein silbernes Geschirr, das ihr ein Page reichte, mit Früchten, Kuchen und Brod an; und schon hatte, mit Erquickungen jeglicher Art, die ganze Gesellschaft wimmelnd das Zelt verlassen, als der Landdrost ihnen mit einem verlegenen Gesicht entgegen kam, und sie bat zurückzubleiben. Auf die betretene Frage des Kurfürsten was vorgefallen wäre, daß er so bestürzt sey? antwortete der Landdrost stotternd gegen den Kämmerer gewandt, daß der Kohlhaas im Wagen sey; auf welche jedermann unbegreifliche Nachricht, indem weltbekannt war, daß derselbe bereits vor sechs Tagen abgereist war, der Kämmerer, Herr Kunz, seinen Becher mit Wein nahm, und ihn, mit einer Rückwendung gegen das Zelt, in den Sand schüttete. Der Kurfürst

setzte, über und über roth, den seinigen auf einen Teller, den ihm ein Edelknabe auf den Wink des Kämmerers zu diesem Zweck vorhielt; und während der Ritter Friedrich von Malzahn, unter ehrfurchtsvoller Begrüßung der Gesellschaft, die er nicht kannte, langsam durch die Zeltleinen, die über die Straße liefen, nach Dahme weiter zog, begaben sich die Herrschaften, auf die Einladung des Landdrosts, ohne weiter davon Notiz zu nehmen, ins Zelt zurück. Der Landdrost, sobald sich der Kurfürst niedergelassen hatte, schickte unter der Hand nach Dahme, um bei dem Magistrat daselbst die unmittelbare Weiterschaffung des Roßhändlers bewirken zu lassen; doch da der Ritter, wegen bereits zu weit vorgerückter Tageszeit, bestimmt in dem Ort übernachten zu wollen erklärte, so mußte man sich begnügen, ihn in einer dem Magistrat zugehörigen Meierei, die, in Gebüschen versteckt, auf der Seite lag, geräuschlos unterzubringen. Nun begab es sich, daß gegen Abend, da die Herrschaften vom Wein und dem Genuß eines üppigen Nachtisches zerstreut, den ganzen Vorfall wieder vergessen hat-

ten, der Landdrost den Gedanken auf die Bahn brachte, sich noch einmal, eines Rudels Hirsche wegen, der sich hatte blicken lassen, auf den Anstand zu stellen; welchen Vorschlag die ganze Gesellschaft mit Freuden ergriff, und Paarweise nachdem sie sich mit Büchsen versorgt, über Gräben und Hecken in die nahe Forst eilte: dergestalt, daß der Kurfürst und die Dame Heloise, die sich, um den Schauspiel beizuwohnen, an seinen Arm hing, von einem Boten, den man ihnen zugeordnet hatte, unmittelbar, zu ihrem Erstaunen, durch den Hof des Hauses geführt wurden, in welchem Kohlhaas mit den brandenburgischen Reutern befindlich war. Die Dame als sie dies hörte, sagte: „kommt, gnädigster Herr, kommt!" und versteckte die Kette, die ihm vom Halse herabhing, schäkernd in seinen seidenen Brustlatz: „laßt uns ehe der Troß nachkömmt in die Meierei schleichen, und den wunderlichen Mann, der darin übernachtet, betrachten!" Der Kurfürst, indem er erröthend ihre Hand ergriff, sagte: Heloise! was fällt euch ein? Doch da sie, indem sie ihn betreten

ansah, versetzte: „daß ihn ja in der Jägertracht, die ihn decke, kein Mensch erkenne!" und ihn fortzog; und in eben diesem Augenblick ein Paar Jagdjunker, die ihre Neugierde schon befriedigt hatten, aus dem Hause heraustraten, versichernd, daß in der That, vermöge einer Veranstaltung, die der Landdrost getroffen, weder der Ritter noch der Roßhändler wisse, welche Gesellschaft in der Gegend von Dahme versammelt sey; so drückte der Kurfürst sich den Huth lächelud in die Augen, und sagte: „Thorheit, du regierst die Welt, und dein Sitz ist ein schöner weiblicher Mund!" — Es traf sich daß Kohlhaas eben mit dem Rücken gegen die Wand auf einem Bund Stroh saß, und sein, ihm in Herzberg erkranktes Kind mit Semmel und Milch fütterte, als die Herrschaften, um ihn zu besuchen, in die Meierei traten; und da die Dame ihn, um ein Gespräch einzuleiten, fragte: wer er sey? und was dem Kinde fehle? auch was er verbrochen und wohin man ihn unter solcher Bedeckung abführe? so rückte er seine lederne Mütze vor ihr, und gab ihr auf alle diese Fragen, indem er sein Geschäft

fortsetzte, unreichliche aber befriedigende Antwort. Der Kurfürst, der hinter den Jagdjunkern stand, und eine kleine bleierne Kapsel, die ihm an einem seidenen Faden vom Hals herabhing, bemerkte, fragte ihn, da sich grade nichts Besseres zur Unterhaltung darbot: was diese zu bedeuten hätte und was darin befindlich wäre? Kohlhaas erwiderte: „ja, gestrenger Herr, diese Kapsel!" — und damit streifte er sie vom Nakken ab, öffnete sie und nahm einen kleinen mit Mundlack versiegelten Zettel heraus — „mit dieser Kapsel hat es eine wunderliche Bewandniß! Sieben Monden mögen es etwa seyn, genau am Tage nach dem Begräbniß meiner Frau; und von Kohlhaasenbrück, wie euch vielleicht bekannt seyn wird, war ich aufgebrochen, um des Junkers von Tronka, der mir viel Unrecht zugefügt, habhaft zu werden, als um einer Verhandlung willen, die mir unbekannt ist, der Kurfürst von Sachsen und der Kurfürst von Brandenburg in Jüterbock, einem Marktflecken, durch den der Streifzug mich führte, eine Zusammenkunft hielten; und da sie sich gegen

Abend ihren Wünschen gemäß vereinigt hatten, so gingen sie, in freundschaftlichem Gespräch, durch die Straßen der Stadt, um den Jahrmarkt, der eben darin fröhlich abgehalten ward, in Augenschein zu nehmen. Da trafen sie auf eine Zigeunerin, die, auf einem Schemel sitzend, dem Volk, das sie umringte, aus dem Kalender wahrsagte, und fragten sie scherzhafter Weise: ob sie ihnen nicht auch etwas, das ihnen lieb wäre, zu eröffnen hätte? Ich, der mit meinem Haufen eben in einem Wirthshause abgestiegen, und auf dem Platz, wo dieser Vorfall sich zutrug, gegenwärtig war, konnte hinter allem Volk, am Eingang einer Kirche, wo ich stand, nicht vernehmen, was die wunderliche Frau den Herren sagte; dergestalt, daß, da die Leute lachend einander zuflüsterten, sie theile nicht jedermann ihre Wissenschaft mit, und sich des Schauspiels wegen das sich bereitete, sehr bedrängten, ich, weniger neugierig, in der That, als um den Neugierigen Platz zu machen, auf eine Bank stieg, die hinter mir im Kircheneingange ausgehauen war. Kaum hatte ich von diesem Standpunkt

aus, mit völliger Freiheit der Aussicht, die Herrschaften und das Weib, das auf dem Schemel vor ihnen saß und etwas aufzukritzeln schien, erblickt: da steht sie plötzlich auf ihre Krücken gelehnt, indem sie sich im Volk umsieht, auf; faßt mich, der nie ein Wort mit ihr wechselte, noch ihrer Wissenschaft Zeit seines Lebens begehrte, ins Auge; drängt sich durch den ganzen dichten Auflauf der Menschen zu mir heran und spricht: „da! wenn es der Herr wissen will, so mag er dich danach fragen!" Und damit, gestrenger Herr, reichte sie mir mit ihren dürren knöchernen Händen diesen Zettel dar. Und da ich betreten, während sich alles Volk zu mir umwendet, spreche: Mütterchen, was auch verehrst du mir da? antwortet sie, nach vielem unvernehmlichen Zeug, worunter ich jedoch zu meinem großen Befremden meinen Namen höre: „ein Amulet, Kohlhaas, der Roßhändler; verwahr' es wohl, es wird dir dereinst das Leben retten!" und verschwindet. — Nun!" fuhr Kohlhaas gutmüthig fort: „die Wahrheit zu gestehen, hats mir in Dresden, so scharf es herging,

das Leben nicht gekostet; und wie es mir in Berlin gehen wird, und ob ich auch dort damit bestehen werde, soll die Zukunft lehren." — Bei diesen Worten setzte sich der Kurfürst auf eine Bank; und ob er schon auf die betretne Frage der Dame: was ihn fehle? antwortete: nichts, gar nichts! so fiel er doch schon ohnmächtig auf den Boden nieder, ehe sie noch Zeit hatte ihm beizuspringen, und in ihre Arme aufzunehmen. Der Ritter von Malzahn, der in eben diesem Augenblick, eines Geschäfts halber, ins Zimmer trat, sprach: heiliger Gott! was fehlt dem Herrn? die Dame rief: schafft Wasser her! Die Jagdjunker hoben ihn auf und trugen ihn auf ein im Nebenzimmer befindliches Bett; und die Bestürzung erreichte ihren Gipfel, als der Kämmerer, den ein Page herbeirief, nach mehreren vergeblichen Bemühungen, ihn ins Leben zurückzubringen, erklärte: er gebe alle Zeichen von sich, als ob ihn der Schlag gerührt! Der Landdrost, während der Mundschenk einen reitenden Boten nach Luckau schickte, um einen Arzt herbeizuholen, ließ ihn, da er die Augen

aufschlug, in einen Wagen bringen, und Schritt vor Schritt nach seinem in der Gegend befindlichen Jagdschloß abführen; aber diese Reise zog ihm, nach seiner Ankunft daselbst, zwei neue Ohnmachten zu: dergestalt, daß er sich erst spät am andern Morgen, bei der Ankunft des Arztes aus Luckau, unter gleichwohl entscheidenden Symptomen eines herannahenden Nervenfiebers, einigermaßen erholte. Sobald er seiner Sinne mächtig geworden war, richtete er sich halb im Bette auf, und seine erste Frage war gleich: wo der Kohlhaas sey? Der Kämmerer, der seine Frage mißverstand, sagte, indem er seine Hand ergriff: daß er sich dieses entsetzlichen Menschen wegen beruhigen mögte, indem derselbe, seiner Bestimmung gemäß, nach jenem sonderbaren und unbegreiflichen Vorfall, in der Meierei zu Dahme, unter brandenburgischer Bedeckung, zurückgeblieben wäre. Er fragte ihn, unter der Versicherung seiner lebhaftesten Theilnahme und der Betheurung, daß er seiner Frau, wegen des unverantwortlichen Leichtsinns, ihn mit diesem Mann zusammenzubringen, die bitter-

sten Vorwürfe gemacht hätte: was ihn denn so wunderbar und ungeheuer in der Unterredung mit demselben ergriffen hätte? Der Kurfürst sagte: er müsse ihm nur gestehen, daß der Anblick eines nichtigen Zettels, den der Mann in einer bleiernen Kapsel mit sich führe, Schuld an dem ganzen unangenehmen Zufall sey, der ihm zugestoßen. Er setzte noch mancherlei zur Erklärung dieses Umstands, das der Kämmerer nicht verstand, hinzu; versicherte ihn plötzlich, indem er seine Hand zwischen die seinigen drückte, daß ihm der Besitz dieses Zettels von der äußersten Wichtigkeit sey; und bat ihn, unverzüglich aufzusitzen, nach Dahme zu reiten, und ihm den Zettel, um welchen Preis es immer sey, von demselben zu erhandeln. Der Kämmerer, der Mühe hatte, seine Verlegenheit zu verbergen, versicherte ihn: daß, falls dieser Zettel einigen Werth für ihn hätte, nichts auf der Welt nothwendiger wäre, als dem Kohlhaas diesen Umstand zu verschweigen; indem, sobald derselbe durch eine unvorsichtige Aeußerung Kenntniß davon nähme, alle Reichthümer, die er besäße,

nicht hinreichen würden, ihn aus den Händen dieses grimmigen, in seiner Rachsucht unersättlichen Kerls zu erkaufen. Er fügte, um ihn zu beruhigen, hinzu, daß man auf ein anderes Mittel denken müsse, und daß es vielleicht durch List, vermöge eines Dritten ganz Unbefangenen, indem der Böswicht wahrscheinlich, an und für sich, nicht sehr daran hänge, möglich seyn würde, sich den Besitz des Zettels, an dem ihn so viel gelegen sei, zu verschaffen. Der Kurfürst, indem er sich den Schweiß abtrocknete, fragte: ob man nicht unmittelbar zu diesem Zweck nach Dahme schicken, und den weiteren Transport des Roßhändlers, vorläufig, bis man des Blattes, auf welche Weise es sey, habhaft geworden, einstellen könne? Der Kämmerer, der seinen Sinnen nicht traute, versetzte: daß leider allen wahrscheinlichen Berechnungen zufolge, der Roßhändler Dahme bereits verlassen haben, und sich jenseits der Gränze, auf brandenburgischem Grund und Boden befinden müsse, wo das Unternehmen, die Fortschaffung desselben zu hemmen, oder wohl gar rückgängig zu machen, die

unangenehmsten und weitläuftigsten, ja solche Schwierigkeiten, die vielleicht gar nicht zu beseitigen wären, veranlassen würde. Er fragte ihn, da der Kurfürst sich schweigend, mit der Gebährde eines ganz Hoffnungslosen, auf das Kissen zurücklegte: was denn der Zettel enthalte? und durch welchen Zufall befremdlicher und unerklärlicher Art ihm, daß der Inhalt ihn betreffe, bekannt sey? Hierauf aber, unter zweideutigen Blicken auf den Kämmerer, dessen Willfährigkeit er in diesem Falle mißtraute, antwortete der Kurfürst nicht: starr, mit unruhig klopfendem Herzen lag er da, und sah auf die Spitze des Schnupftuchs nieder, das er gedankenvoll zwischen den Händen hielt; und bat ihn plötzlich, den Jagdjunker vom Stein, einen jungen, rüstigen und gewandten Herrn, dessen er sich öfter schon zu geheimen Geschäften bedient hatte, unter dem Vorwand, daß er ein anderweitiges Geschäft mit ihm abzumachen habe, ins Zimmer zu rufen. Den Jagdjunker, nachdem er ihm die Sache auseinandergelegt, und von der Wichtigkeit des Zettels, in dessen Besitz der Kohlhaas

war, unterrichtet hatte, fragte er, ob er sich ein ewiges Recht auf seine Freundschaft erwerben, und ihm den Zettel, noch ehe derselbe Berlin erreicht, verschaffen wolle? und da der Junker, sobald er das Verhältniß nur, sonderbar wie es war, einigermaßen überschaute, versicherte, daß er ihm mit allen seinen Kräften zu Diensten stehe: so trug ihm der Kurfürst auf, dem Kohlhaas nachzureiten, und ihm, da demselben mit Geld wahrscheinlich nicht beizukommen sey, in einer mit Klugheit angeordneten Unterredung, Freiheit und Leben dafür anzubieten, ja ihm, wenn er darauf bestehe, unmittelbar, obschon mit Vorsicht, zur Flucht aus den Händen der brandenburgischen Reuter, die ihn transportirten, mit Pferden, Leuten und Geld an die Hand zu gehen. Der Jagdjunker, nachdem er sich ein Blatt von der Hand des Kurfürsten zur Beglaubigung ausgebeten, brach auch sogleich mit einigen Knechten auf, und hatte, da er den Odem der Pferde nicht sparte, das Glück, den Kohlhaas auf einem Gränzdorf zu treffen, wo derselbe mit dem Ritter von Malzahn und seinen

fünf Kindern ein Mittagsmahl, das im Freien vor der Thür eines Hauses angerichtet war, zu sich nahm. Der Ritter von Malzahn, dem der Junker sich als einen Fremden, der bei seiner Durchreise den seltsamen Mann, den er mit sich führe, in Augenschein zu nehmen wünsche, vorstellte, nöthigte ihn sogleich auf zuvorkommende Art, indem er ihn mit dem Kohlhaas bekannt machte, an der Tafel nieder; und da der Ritter in Geschäften der Abreise ab und zuging, die Reuter aber an einem, auf des Hauses anderer Seite befindlichen Tisch, ihre Mahlzeit hielten: so traf sich die Gelegenheit bald, wo der Junker dem Roßhändler eröffnen konnte, wer er sey, und in welchen besonderen Aufträgen er zu ihm komme. Der Roßhändler, der bereits Rang und Namen dessen, der beim Anblick der in Rede stehenden Kapsel, in der Meierei zu Dahme in Ohnmacht gefallen war, kannte, und der zur Krönung des Taumels, in welchen ihn diese Entdeckung versetzt hatte, nichts bedurfte, als Einsicht in die Geheimnisse des Zettels, den er, um mancherlei Gründe willen, entschlossen war,

aus

aus bloßer Neugierde nicht zu eröffnen: der Roß-
händler sagte, eingedenk der unedelmüthigen und
unfürstlichen Behandlung, die er in Dresden,
bei seiner gänzlichen Bereitwilligkeit, alle nur
möglichen Opfer zu bringen, hatte erfahren müs-
sen: „daß er den Zettel behalten wolle." Auf
die Frage des Jagdjunkers: was ihn zu dieser
sonderbaren Weigerung, da man ihm doch nichts
Minderes, als Freiheit und Leben dafür anbiete,
veranlasse? antwortete Kohlhaas: „Edler Herr!
Wenn euer Landesherr käme, und spräche, ich
will mich, mit dem ganzen Troß derer, die mir
das Scepter führen helfen, vernichten — ver-
nichten, versteht ihr, welches allerdings der grö-
ßeste Wunsch ist, den meine Seele hegt: so wür-
de ich ihm doch den Zettel noch, der ihm mehr
werth ist, als das Daseyn, verweigern und spre-
chen: du kannst mich auf das Schaffot bringen,
ich aber kann dir weh thun, und ich will's!"
Und damit, im Antlitz den Tod, rief er einen
Reuter herbei, unter der Aufforderung, ein gu-
tes Stück Essen, das in der Schüssel übrig ge-

blieben war, zu sich zu nehmen; und für den ganzen Rest der Stunde, die er im Flecken zubrachte, für den Junker, der an der Tafel saß, wie nicht vorhanden, wandte er sich erst wieder, als er den Wagen bestieg, mit einem Blick, der ihn abschiedlich grüßte, zu ihm zurück. — Der Zustand des Kurfürsten, als er diese Nachricht bekam, verschlimmerte sich in dem Grade, daß der Arzt, während drei verhängnißvoller Tage, seines Lebens wegen, das zugleicher Zeit, von so vielen Seiten angegriffen ward, in der größesten Besorgniß war. Gleichwohl stellte er sich, durch die Kraft seiner natürlichen Gesundheit, nach dem Krankenlager einiger peinlich zugebrachten Wochen wieder her; dergestalt wenigstens, daß man ihn in einen Wagen bringen, und mit Kissen und Decken wohl versehen, nach Dresden zu seinen Regierungsgeschäften wieder zurückführen konnte. Sobald er in dieser Stadt angekommen war, ließ er den Prinzen Christiern von Meißen rufen, und fragte denselben: wie es mit der Abfertigung des Gerichtsraths Eibenmayer stünde, den man, als Anwald in der Sache des Kohl-

haas, nach Wien zu schicken gesonnen gewesen wäre, um kaiserlicher Majestat daselbst die Beschwerde wegen gebrochenen, kaiserlichen Landfriedens, vorzulegen? Der Prinz antwortete ihm: daß derselbe, dem, bei seiner Abreise nach Dahme hinterlassenen Befehl gemäß, gleich nach Ankunft des Rechtsgelehrten Zäuner, den der Kurfürst von Brandenburg als Anwald nach Dresden geschickt hätte, um die Klage desselben, gegen den Junker Wenzel von Tronka, der Rappen wegen, vor Gericht zu bringen, nach Wien abgegangen wäre. Der Kurfürst, indem er erröthend an seinen Arbeitstisch trat, wunderte sich über diese Eilfertigkeit, indem er seines Wissens erklärt hätte, die definitive Abreise des Eibenmayer, wegen vorher nothwendiger Rücksprache mit dem Doctor Luther, der dem Kohlhaas die Amnestie ausgewirkt, einem näheren und bestimmteren Befehl vorbehalten zu wollen. Dabei warf er einige Briefschaften und Acten, die auf dem Tisch lagen, mit dem Ausdruck zurückgehaltenen Unwillens, über einander. Der Prinz, nach einer Pause, in welcher er ihn mit

großen Augen ansah, versetzte, daß es ihm leid thäte, wenn er seine Zufriedenheit in dieser Sache verfehlt habe; inzwischen könne er ihm den Beschluß des Staatsraths vorzeigen, worin ihm die Abschickung des Rechtsanwalds, zu dem besagten Zeitpunkt, zur Pflicht gemacht worden wäre. Er setzte hinzu, daß im Staatsrath von einer Rücksprache mit dem Doctor Luther, auf keine Weise die Rede gewesen wäre; daß es früherhin vielleicht zweckmäßig gewesen seyn möchte, diesen geistlichen Herrn, wegen der Verwendung, die er dem Kohlhaas angedeihen lassen, zu berücksichtigen, nicht aber jetzt mehr, nachdem man demselben die Amnestie vor den Augen der ganzen Welt gebrochen, ihn arretirt, und zur Verurtheilung und Hinrichtung an die brandenburgischen Gerichte ausgeliefert hätte. Der Kurfürst sagte: das Versehen, den Eibenmayer abgeschickt zu haben, wäre auch in der That nicht groß; inzwischen wünsche er, daß derselbe vorläufig, bis auf weiteren Befehl, in seiner Eigenschaft als Ankläger zu Wien nicht aufträte, und bat den Prinzen, deshalb das Erforderliche unver-

züglich durch einen Expressen, an ihn zu erlassen. Der Prinz antwortete: daß dieser Befehl leider um einen Tag zu spät käme, indem der Eibenmayer bereits nach einem Berichte, der eben heute eingelaufen, in seiner Qualität als Anwald aufgetreten, und mit Einreichung der Klage bei der Wiener Staatskanzlei vorgegangen wäre. Er setzte auf die betroffene Frage des Kurfürsten: wie dies überall in so kurzer Zeit möglich sey? hinzu: daß bereits, seit der Abreise dieses Mannes drei Wochen verstrichen wären, und daß die Instruktion, die er erhalten, ihm eine ungesäumte Abmachung dieses Geschäfts, gleich nach seiner Ankunft in Wien zur Pflicht gemacht hätte. Eine Verzögerung, bemerkte der Prinz, würde in diesem Fall um so unschicklicher gewesen seyn, da der brandenburgische Anwald Zäuner, gegen den Junker Wenzel von Tronka mit dem trotzigsten Nachdruck verfahre, und bereits auf eine vorläufige Zurückziehung der Rappen, aus den Händen des Abdeckers, behufs ihrer künftigen Wiederherstellung, bei dem Gerichtshof angetragen, und auch aller Einwendungen

der Gegenpart ungeachtet, auch durchgesetzt habe. Der Kurfürst, indem er die Klingel zog, sagte: „gleichviel! es hätte nichts zu bedeuten!" und nachdem er sich mit gleichgültigen Fragen: wie es sonst in Dresden stehe? und was in seiner Abwesenheit vorgefallen sey?" zu dem Prinzen zurückgewandt hatte: grüßte er ihn, unfähig seinen innersten Zustand zu verbergen, mit der Hand, und entließ ihn. Er forderte ihm noch an demselben Tage schriftlich, unter dem Vorwande, daß er die Sache, ihrer politischen Wichtigkeit wegen, selbst bearbeiten wolle, die sämmtlichen Kohlhaasischen Acten ab; und da ihm der Gedanke, denjenigen zu verderben, von dem er allein über die Geheimnisse des Zettels Auskunft erhalten konnte, unerträglich war: so verfaßte er einen eigenhändigen Brief an den Kaiser, worin er ihn auf herzliche und dringende Weise bat, aus wichtigen Gründen, die er ihm vielleicht in kurzer Zeit bestimmter auseinander legen würde, die Klage, die der Eibenmayer gegen den Kohlhaas eingereicht, vorläufig bis auf einen weiteren Beschluß, zurücknehmen zu dürfen. Der Kaiser,

in einer durch die Staatskanzelei ausgefertigten Note, antwortete ihm: „daß der Wechsel, der plötzlich in seiner Brust vorgegangen zu seyn scheine, ihn aufs Aeußerste befremde; daß der sächsischer Seits an ihn erlassene Bericht, die Sache des Kohlhaas zu einer Angelegenheit gesammten heiligen römischen Reichs gemacht hätte; daß demgemäß er, der Kaiser, als Oberhaupt desselben, sich verpflichtet gesehen hätte, als Ankläger in dieser Sache bei dem Hause Brandenburg aufzutreten; dergestalt, daß da bereits der Hof-Assessor Franz Müller, in der Eigenschaft als Anwald nach Berlin gegangen wäre, um den Kohlhaas daselbst, wegen Verletzung des öffentlichen Landfriedens, zur Rechenschaft zu ziehen, die Beschwerde nunmehr auf keine Weise zurückgenommen werden könne, und die Sache den Gesetzen gemäß, ihren weiteren Fortgang nehmen müsse." Dieser Brief schlug den Kurfürsten völlig nieder; und da, zu seiner äußersten Betrübniß, in einiger Zeit Privatschreiben aus Berlin einliefen, in welchen die Einleitung des Prozesses bei dem Kammerge-

richt gemeldet, und bemerkt ward, daß der Kohlhaas wahrscheinlich, allen Bemühungen des ihm zugeordneten Advocaten ungeachtet, auf dem Schaffot enden werde: so beschloß dieser unglückliche Herr noch einen Versuch zu machen, und bat den Kurfürsten von Brandenburg, in einer eigenhändigen Zuschrift, um des Roßhändlers Leben. Er schützte vor, daß die Amnestie, die man diesem Manne angelobt, die Vollstrekkung eines Todesurtheils an demselben, füglicher Weise, nicht zulasse; versicherte ihn, daß es, trotz der scheinbaren Strenge, mit welcher man gegen ihn verfahren, nie seine Absicht gewesen wäre, ihn sterben zu lassen; und beschrieb ihm, wie trostlos er seyn würde, wenn der Schutz, den man vorgegeben hätte, ihm von Berlin aus angedeihen lassen zu wollen, zuletzt, in einer unerwarteten Wendung, zu seinem größeren Nachtheile ausschlüge, als wenn er in Dresden geblieben, und seine Sache nach sächsischen Gesetzen entschieden worden wäre. Der Kurfürst von Brandenburg, dem in dieser Angabe mancherlei zweideutig und unklar schien, antwortete ihm:

„daß der Nachdruck, mit welchem der Anwald kaiserlicher Majestät verführe, platterdings nicht erlaube, dem Wunsch, den er ihm geäußert, gemäß, von der strengen Vorschrift der Gesetze abzuweichen. Er bemerkte, daß die ihm vorgelegte Besorgniß in der That zu weit ginge, indem die Beschwerde, wegen der dem Kohlhaas in der Amnestie verziehenen Verbrechen ja nicht von ihm, der demselben die Amnestie ertheilt, sondern von dem Reichsoberhaupt, das daran auf keine Weise gebunden sey, bei dem Kammergericht zu Berlin anhängig gemacht worden wäre. Dabei stellte er ihm vor, wie nothwendig bei den fortdauernden Gewaltthätigkeiten des Nagelschmidt, die sich sogar schon, mit unerhörter Dreistigkeit, bis aufs brandenburgische Gebiet erstreckten, die Statuirung eines abschreckenden Beispiels wäre, und bat ihn, falls er dies Alles nicht berücksichtigen wolle, sich an des Kaisers Majestät selbst zu wenden, indem, wenn dem Kohlhaas zu Gunsten ein Machtspruch fallen sollte, dieß allein auf eine Erklärung von dieser Seite her gesche-

hen könne.“ Der Kurfürst, aus Gram und Aerger über alle diese mißglückten Versuche, verfiel in eine neue Krankheit; und da der Kämmerer ihn an einem Morgen besuchte, zeigte er ihm die Briefe, die er, um dem Kohlhaas das Leben zu fristen, und somit wenigstens Zeit zu gewinnen, des Zettels, den er besäße, habhaft zu werden, an den Wiener und Berliner Hof erlassen. Der Kämmerer warf sich auf Knieen vor ihm nieder, und bat ihn, um Alles was ihm heilig und theuer sey, ihm zu sagen, was dieser Zettel enthalte? Der Kurfürst sprach, er mögte das Zimmer verriegeln, und sich auf das Bett niedersetzen; und nachdem er seine Hand ergriffen, und mit einem Seufzer an sein Herz gedrückt hatte, begann er folgendergestalt: „Deine Frau hat dir, wie ich höre, schon erzählt, daß der Kurfürst von Brandenburg und ich, am dritten Tage der Zusammenkunft, die wir in Jüterbock hielten, auf eine Zigeunerinn trafen; und da der Kurfürst, aufgeweckt wie er von Natur ist, beschloß, den Ruf dieser abentheuerlichen Frau, von deren Kunst, eben bei der Tafel, auf

ungebührliche Weise die Rede gewesen war, durch einen Scherz im Angesicht alles Volks zu nichte zu machen: so trat et mit verschränkten Armen vor ihren Tisch, und forderte, der Weissagung wegen, die sie ihm machen sollte, ein Zeichen von ihr, das sich noch heute erproben ließe, vorschützend, daß er sonst nicht, und wäre sie auch die römische Sybille selbst, an ihre Worte glauben könne. Die Frau, indem sie uns flüchtig von Kopf zu Fuß maß, sagte: das Zeichen würde seyn, daß uns der große, gehörnte Rehbock, den der Sohn des Gärtners im Park erzog, auf dem Markt, worauf wir uns befanden, bevor wir ihn noch verlassen, entgegenkommen würde. Nun mußt du wissen, daß dieser, für die Dresdner Küche bestimmte Rehbock, in einem mit Latten hoch verzäunten Verschlage, den die Eichen des Parks beschatteten, hinter Schloß und Riegel aufbewahrt ward, dergestalt, daß, da überdies anderen kleineren Wildes und Geflügels wegen, der Park überhaupt und obenein der Garten, der zu ihm führte, in sorgfältigem Beschluß gehalten ward, schlechterdings nicht abzusehen

war, wie uns das Thier, diesem sonderbaren Vorgeben gemäß, bis auf dem Platz, wo wir standen, entgegen kommen würde; gleichwohl schickte der Kurfürst aus Besorgniß vor einer dahinter steckenden Schelmerei, nach einer kurzen Abrede mit mir, entschlossen, auf unabänderliche Weise, Alles was sie noch vorbringen würde, des Spaßes wegen, zu Schanden zu machen, ins Schloß, und befahl, daß der Rehbock augenblicklich getödtet, und für die Tafel, an einem der nächsten Tage, zubereitet werden solle. Hierauf wandte er sich zu der Frau, vor welcher diese Sache laut verhandelt worden war, zurück, und sagte: nun, wohlan! was hast du mir für die Zukunft zu entdecken? Die Frau, indem sie in seine Hand sah, sprach: Heil meinem Kurfürsten und Herrn! Deine Gnaden wird lange regieren, das Haus, aus dem du stammst, lange bestehen, und deine Nachkommen groß und herrlich werden und zu Macht gelangen, vor allen Fürsten und Herren der Welt! Der Kurfürst, nach einer Pause, in welcher er die Frau gedankenvoll ansah, sagte halblaut,

mit einem Schritte, den er zu mir that, daß es ihm jetzo fast Leid thäte, einen Boten abgeschickt zu haben, um die Weissagung zu nichte zu machen; und während das Geld aus den Händen der Ritter, die ihm folgten, der Frau haufenweis, unter vielem Jubel, in dem Schooß regnete, fragte er sie, indem er selbst in die Tasche griff, und ein Goldstück dazu legte: ob der Gruß, den sie mir zu eröffnen hätte, auch von so silbernem Klang wäre, als der seinige? Die Frau, nachdem sie einen Kasten, der ihr zur Seite stand, aufgemacht, und das Geld, nach Sorte und Menge, weitläufig und umständlich darin geordnet, und den Kasten wieder verschlossen hatte, schützte ihre Hand vor die Sonne, gleichsam als ob sie ihr lästig wäre, und sah mich an; und da ich die Frage an sie wiederholte, und, auf scherzhafte Weise, während sie meine Hand prüfte, zum Kurfürsten sagte: mir scheint es, hat sie nichts, das eben angenehm wäre, zu verkündigen: so ergriff sie ihre Krücken, hob sich langsam daran vom Schemel empor, und indem sie sich, mit geheimnißvoll vorgehaltenen

Händen, dicht zu mir heran drängte, flüsterte sie mir vernehmlich ins Ohr: nein! — So! sagt' ich verwirrt, und trat einen Schritt vor der Gestalt zurück, die sich, mit einem Blick, kalt und leblos, wie aus marmornen Augen, auf den Schemel, der hinter ihr stand, zurücksetzte: von welcher Seite her droht meinem Hause Gefahr? Die Frau, indem sie eine Kohle und ein Papier zur Hand nahm und ihre Knieen kreuzte, fragte: ob sie es mir aufschreiben solle? und da ich, verlegen in der That, bloß weil mir, unter den bestehenden Umständen, nichts anders übrig blieb, antworte: ja! das thu! so versetzte sie: „wohlan! dreierlei schreib' ich dir auf: den Namen des letzten Regenten deines Hauses, die Jahrszahl, da er sein Reich verlieren, und den Namen dessen, der es, durch die Gewalt der Waffen, an sich reißen wird." Dieß, vor den Augen allen Volks abgemacht, erhebt sie sich, verklebt den Zettel mit Lack, den sie in ihrem welken Munde befeuchtet, und drückt einen bleiernen, an ihrem Mittelfinger befindlichen Siegelring darauf. Und da ich den Zettel,

neugierig, wie du leicht begreifst, mehr als Worte sagen können, erfassen will, spricht sie: „mit nichten, Hoheit!" und wendet sich und hebt ihrer Krücken Eine empor: „von jenem Mann dort, der, mit dem Federhuth, auf der Bank steht, hinter allem Volk, am Kircheneingang, lösest du, wenn es dir beliebt, den Zettel ein!" Und damit, ehe ich noch recht begriffen, was sie sagt, auf dem Platz, vor Erstaunen sprachlos, läßt sie mich stehen; und während sie den Kasten, der hinter ihr stand, zusammenschlug, und über den Rücken warf, mischt sie sich, ohne daß ich weiter bemerken konnte, was sie thut, unter den Haufen des uns umringenden Volks. Nun trat, zu meinem in der That herzlichen Trost, in eben diesem Augenblick der Ritter auf, den der Kurfürst ins Schloß geschickt hatte, und meldete ihm, mit lachendem Munde, daß der Rehbock getödtet, und durch zwei Jäger, vor seinen Augen, in die Küche geschleppt worden sey. Der Kurfürst, indem er seinen Arm munter in den meinigen legte, in der Absicht, mich von dem Platz hinwegzuführen, sagte: nun,

wohlan! so war die Prophezeihung eine alltägliche Gaunerei, und Zeit und Gold, die sie uns gekostet nicht werth! Aber wie groß war unser Erstaunen, da sich, noch während dieser Worte, ein Geschrei rings auf dem Platze erhob, und aller Augen sich einem großen, vom Schloßhof herantrabenden Schlächterhund zuwandten, der in der Küche den Rehbock als gute Beute beim Nacken erfaßt, und das Thier drei Schritte von uns, verfolgt von Knechten und Mägden, auf den Boden fallen ließ: dergestalt, daß in der That die Prophezeihung des Weibes, zum Unterpfand alles dessen, was sie vorgebracht, erfüllt, und der Rehbock uns bis auf den Markt, obschon allerdings todt, entgegen gekommen war. Der Blitz, der an einem Wintertag vom Himmel fällt, kann nicht vernichtender treffen, als mich dieser Anblick, und meine erste Bemühung, sobald ich der Gesellschaft in der ich mich befand, überhoben, war gleich, den Mann mit dem Federhuth, den mir das Weib bezeichnet hatte, auszumitteln; doch keiner meiner Leute, unausgesetzt während drei Tage auf

Kund-

Kundschaft geschickt, war im Stande mir auch nur auf die entfernteste Weise Nachricht davon zu geben: und jetzt, Freund Kunz, vor wenig Wochen, in der Meierei zu Dahme, habe ich den Mann mit meinen eigenen Augen gesehn. — Und damit ließ er die Hand des Kämmerers fahren; und während er sich den Schweiß abtrocknete, sank er wieder auf das Lager zurück. Der Kämmerer, der es für vergebliche Mühe hielt, mit seiner Ansicht von diesem Vorfall die Ansicht, die der Kurfürst davon hatte, zu durchkreuzen und zu berichtigen, bat ihn, doch irgend ein Mittel zu versuchen, des Zettels habhaft zu werden, und den Kerl nachher seinem Schicksal zu überlassen; doch der Kurfürst antwortete, daß er platterdings kein Mittel dazu sähe, obschon der Gedanke, ihn entbehren zu müssen, oder wohl gar die Wissenschaft davon mit diesen Menschen untergehen zu sehen, ihn dem Jammer und der Verzweiflung nahe brächte. Auf die Frage des Freundes: ob er denn Versuche gemacht, die Person der Zigeunerin selbst auszuforschen? erwiederte der Kurfürst, daß das

Gubernium, auf einen Befehl, den er unter einem falschen Vorwand an dasselbe erlassen, diesem Weibe vergebens, bis auf den heutigen Tag, in allen Plätzen des Kurfürstenthums nachspüre: wobei er, aus Gründen, die er jedoch näher zu entwickeln sich weigerte, überhaupt zweifelte, daß sie in Sachsen auszumitteln sey. Nun traf es sich, daß der Kämmerer, mehrerer beträchtlichen Güter wegen, die seiner Frau aus der Hinterlassenschaft des abgesetzten und bald darauf verstorbenen Erzkanzlers, Grafen Kallheim, in der Neumark zugefallen waren, nach Berlin reisen wollte; dergestalt, daß, da er den Kurfürsten in der That liebte, er ihn nach einer kurzen Ueberlegung fragte: ob er ihm in dieser Sache freie Hand lassen wolle? und da dieser, indem er seine Hand herzlich an seine Brust drückte, antwortete: „denke, du seyst ich, und schaff mir den Zettel!" so beschleunigte der Kämmerer, nachdem er seine Geschäfte abgegeben, um einige Tage seine Abreise, und fuhr, mit Zurücklassung seiner Frau, bloß von einigen Bedienten begleitet, nach Berlin ab.

Kohlhaas, der inzwischen, wie schon gesagt, in Berlin angekommen, und, auf einen Spezialbefehl des Kurfürsten, in ein ritterliches Gefängniß gebracht worden war, das ihn mit seinen fünf Kindern, so bequem als es sich thun ließ, empfing, war gleich nach Erscheinung des kaiserlichen Anwalds aus Wien, auf den Grund wegen Verletzung des öffentlichen, kaiserlichen Landfriedens, vor den Schranken des Kammergerichts zur Rechenschaft gezogen worden; und ob er schon in seiner Verantwortung einwandte, daß er wegen seines bewaffneten Einfalls in Sachsen, und der dabei verübten Gewaltthätigkeiten, kraft des mit dem Kurfürsten von Sachsen zu Lützen abgeschlossenen Vergleichs, nicht belangt werden könne: so erfuhr er doch, zu seiner Belehrung, daß des Kaisers Majestät, deren Anwald hier die Beschwerde führe, darauf keine Rücksicht nehmen könne: ließ sich auch sehr bald, da man ihm die Sache auseinander setzte und erklärte, wie ihm dagegen von Dresden her, in seiner Sache gegen den Junker Wenzel von Tronka, völlige

Genugthuung widerfahren werde, die Sache gefallen. Demnach traf es sich, daß grade am Tage der Ankunft des Kämmerers, das Gesetz über ihn sprach, und er verurtheilt ward mit dem Schwerdte vom Leben zum Tode gebracht zu werden; ein Urtheil, an dessen Vollstreckung gleichwohl, bei der verwickelten Lage der Dinge, seiner Milde ungeachtet, niemand glaubte, ja, das die ganze Stadt, bei dem Wohlwollen das der Kurfürst für den Kohlhaas trug, unfehlbar durch ein Machtwort desselben, in eine bloße, vielleicht beschwerliche und langwierige Gefängnißstrafe verwandelt zu sehen hoffte. Der Kämmerer, der gleichwohl einsah, daß keine Zeit zu verlieren seyn mögte, falls der Auftrag, den ihm sein Herr gegeben, in Erfüllung gehen sollte, fing sein Geschäft damit an, sich dem Kohlhaas, am Morgen eines Tages, da derselbe in harmloser Betrachtung der Vorübergehenden, am Fenster seines Gefängnisses stand, in seiner gewöhnlichen Hoftracht, genau und umständlich zu zeigen; und da er, aus einer plötzlichen Bewegung seines Kopfes, schloß, daß der Roßhändler

ihn bemerkt hatte, und besonders, mit großem Vergnügen, einen unwillkürlichen Griff desselben mit der Hand auf die Gegend der Brust, wo die Kapsel lag, wahrnahm: so hielt er das, was in der Seele desselben in diesem Augenblick vorgegangen war, für eine hinlängliche Vorbereitung, um in dem Versuch, des Zettels habhaft zu werden, einen Schritt weiter vorzurücken. Er bestellte ein altes, auf Krücken herumwandelndes Trödelweib zu sich, das er in den Straßen von Berlin, unter einem Troß andern, mit Lumpen handelnden Gesindels bemerkt hatte, und das ihm, dem Alter und der Tracht nach, ziemlich mit dem, das ihm der Kurfürst beschrieben hatte, übereinzustimmen schien; und in der Voraussetzung, der Kohlhaas werde sich die Züge derjenigen, die ihm in einer flüchtigen Erscheinung den Zettel überreicht hatte, nicht eben tief eingeprägt haben, beschloß er, das gedachte Weib statt ihrer unterzuschieben, und bei Kohlhaas, wenn es sich thun ließe, die Rolle, als ob sie die Zigeunerinn wäre, spielen zu lassen. Dem gemäß, um sie dazu in Stand zu setzen,

unterrichtete er sie umständlich von Allem, was zwischen dem Kurfürsten und der gedachten Zigeunerinn in Jüterbock vorgefallen war, wobei er, weil er nicht wußte, wie weit das Weib in ihren Eröffnungen gegen den Kohlhaas gegangen war, nicht vergaß, ihr besonders die drei geheimnißvollen, in dem Zettel enthaltenen Artikel einzuschärfen; und nachdem er ihr auseinandergesetzt hatte, was sie, auf abgerissene und unverständliche Weise, fallen lassen müsse, gewisser Anstalten wegen, die man getroffen, sey es durch List oder durch Gewalt, des Zettels, der dem sächsischen Hofe von der äußersten Wichtigkeit sey, habhaft zu werden, trug er ihr auf, dem Kohlhaas den Zettel, unter dem Vorwand, daß derselbe bei ihm nicht mehr sicher sey, zur Aufbewahrung während einiger verhängnißvollen Tage, abzufordern. Das Trödelweib übernahm auch sogleich gegen die Verheißung einer beträchtlichen Belohnung, wovon der Kämmerer ihr auf ihre Forderung einen Theil im Voraus bezahlen mußte, die Ausführung des besagten Geschäfts; und da die Mutter des bei

Mühlberg gefallenen Knechts Herse, den Kohlhaas, mit Erlaubniß der Regierung, zuweilen besuchte, diese Frau ihr aber seit einigen Monden her, bekannt war: so gelang es ihr, an einem der nächsten Tage, vermittelst einer kleinen Gabe an den Kerkermeister, sich bei dem Roßkamm Eingang zu verschaffen. — Kohlhaas aber, als diese Frau zu ihm eintrat, meinte, an einem Siegelring, den sie an der Hand trug, und einer ihr vom Hals herabhangenden Coralenkette, die bekannte alte Zigeunerinn selbst wieder zu erkennen, die ihm in Jüterbock den Zettel überreicht hatte; und wie denn die Wahrscheinlichkeit nicht immer auf Seiten der Wahrheit ist, so traf es sich, daß hier etwas geschehen war, das wir zwar berichten: die Freiheit aber, daran zu zweifeln, demjenigen, dem es wohlgefällt, zugestehen müssen: der Kämmerer hatte den ungeheuersten Mißgriff begangen, und in dem alten Trödelweib, das er in den Straßen von Berlin aufgriff, um die Zigeunerinn nachzuahmen, die geheimnißreiche Zigeunerinn selbst getroffen, die er nachgeahmt wissen wollte. We-

nigstens berichtete das Weib, indem sie, auf ihre Krücken gestützt, die Wangen der Kinder streichelte, die sich, betroffen von ihrem wunderlichen Anblick, an den Vater lehnten: daß sie schon seit geraumer Zeit aus dem Sächsischen ins Brandenburgische zurückgekehrt sey, und sich, auf eine, in den Straßen von Berlin unvorsichtig gewagte Frage des Kämmerers, nach der Zigeunerinn, die im Frühjahr des verflossenen Jahres, in Jüterbock gewesen, sogleich an ihn gedrängt, und, unter einem falschen Namen, zu dem Geschäfte, das er besorgt wissen wollte, angetragen habe. Der Roßhändler, der eine sonderbare Aehnlichkeit zwischen ihr und seinem verstorbenen Weibe Lisbeth bemerkte, dergestalt, daß er sie hätte fragen können, ob sie ihre Großmutter sey: denn nicht nur, daß die Züge ihres Gesichts, ihre Hände, auch in ihrem knöchernen Bau noch schön, und besonders der Gebrauch, den sie davon im Reden machte, ihn aufs Lebhafteste an sie erinnerten: auch ein Mahl, womit seiner Frauen Hals bezeichnet war, bemerkte er an dem ihrigen. Der

Roßhändler nöthigte sie, unter Gedanken, die sich seltsam in ihm kreuzten, auf einen Stuhl nieder, und fragte, was sie in aller Welt in Geschäften des Kämmerers zu ihm führe? Die Frau, während der alte Hund des Kohlhaas ihre Kniee umschnüffelte, und von ihrer Hand gekraut, mit dem Schwanz wedelte, antwortete: „der Auftrag, den ihr der Kämmerer gegeben, wäre, ihm zu eröffnen, auf welche drei dem sächsischen Hofe wichtigen Fragen der Zettel geheimnißvolle Antwort enthalte; ihn vor einem Abgesandten, der sich in Berlin befinde, um seiner habhaft zu werden, zu warnen: und ihm den Zettel, unter dem Vorwande, daß er an seiner Brust, wo er ihn trage, nicht mehr sicher sey, abzufordern. Die Absicht aber, in der sie komme, sei, ihm zu sagen, daß die Drohung ihn durch Arglist oder Gewaltthätigkeit um den Zettel zu bringen, abgeschmackt, und ein leeres Trugbild sey; daß er unter dem Schutz des Kurfürsten von Brandenburg, in dessen Verwahrsam er sich befinde, nicht das Mindeste für denselben zu befürchten habe; ja, daß das Blatt bei ihm

weit sicherer sey, als bei ihr, uud daß er sich wohl hüten mögte, sich durch Ablieferung desselben, an wen und unter welchem Vorwand es auch sey, darum bringen zu lassen. — Gleichwohl schloß sie, daß sie es für klug hielte, von dem Zettel den Gebrauch zu machen, zu welchem sie ihm denselben auf dem Jahrmarkt zu Jüterbock eingehändigt, dem Antrag, den man ihm auf der Gränze durch den Junker von Stein gemacht, Gehör zu geben, und den Zettel, der ihm selbst weiter nichts nutzen könne, für Freiheit und Leben an den Kurfürsten von Sachsen auszuliefern." Kohlhaas, der über die Macht jauchzte, die ihm gegeben war, seines Feindes Ferse, in dem Augenblick, da sie ihn in den Staub trat, tödtlich zu verwunden, antwortete: nicht um die Welt, Mütterchen, nicht um die Welt! und drückte der Alten Hand, und wollte nur wissen, was für Antworten auf die ungeheuren Fragen im Zettel enthalten wären? Die Frau, inzwischen sie das Jüngste, das sich zu ihren Füßen niedergekauert hatte, auf den Schooß nahm, sprach: „nicht um die Welt, Kohlhaas,

der Roßhändler; aber um diesen hübschen, kleinen, blonden Jungen!" und damit lachte sie ihn an, herzte und küßte ihn, der sie mit großen Augen ansah, und reichte ihm, mit ihren dürren Händen, einen Apfel, den sie in ihrer Tasche trug, dar. Kohlhaas sagte verwirrt: daß die Kinder selbst, wenn sie groß wären, ihn, um seines Verfahrens loben würden, und daß er, für sie und ihre Enkel nichts Heilsameres thun könne, als den Zettel behalten. Zudem fragte er, wer ihn, nach der Erfahrung, die er gemacht, vor einem neuen Betrug sicher stelle, und ob er nicht zuletzt, unnützer Weise, den Zettel, wie jüngst den Kriegshaufen, den er in Lützen zusammengebracht, an den Kurfürsten aufopfern würde?

„Wer mir sein Wort einmal gebrochen," sprach er, „mit dem wechsle ich keins mehr; und nur deine Forderung, bestimmt und unzweideutig, trennt mich, gutes Mütterchen, von dem Blatt, durch welches mir für Alles, was ich erlitten, auf so wunderbare Weise Genugthuung geworden ist." Die Frau, indem sie das Kind auf den Boden setzte, sagte: daß er in mancherlei Hinsicht

Recht hätte, und daß er thun und lassen könnte, was er wollte! Und damit nahm sie ihre Krücken wieder zur Hand, und wollte gehn. Kohlhaas wiederholte seine Frage, den Inhalt des wunderbaren Zettels betreffend; er wünschte, da sie flüchtig antwortete: „daß er ihn ja eröffnen könne, obschon es eine bloße Neugierde wäre," noch über tausend andere Dinge, bevor sie ihn verließe, Aufschluß zu erhalten; wer sie eigentlich sey, woher sie zu der Wissenschaft, die ihr inwohne, komme, warum sie dem Kurfürsten, für den er doch geschrieben, den Zettel verweigert, und grade ihm, unter so vielen tausend Menschen, der ihrer Wissenschaft nie begehrt, das Wunderblatt überreicht habe? — — Nun traf es sich, daß in eben diesem Augenblick ein Geräusch hörbar ward, das einige Polizei-Officianten, die die Treppe heraufstiegen, verursachten; dergestalt, daß das Weib, von plötzlicher Besorgniß, in diesen Gemächern von ihnen betroffen zu werden, ergriffen, antwortete: „auf Wiedersehen Kohlhaas, auf Wiedersehn! Es soll dir, wenn wir uns wiedertreffen, an Kenntniß über dies Alles nicht feh-

len!" Und damit, indem sie sich gegen die Thür wandte, rief sie: „lebt wohl, Kinderchen, lebt wohl!" küßte das kleine Geschlecht nach der Reihe, und ging ab.

Inzwischen hatte der Kurfürst von Sachsen, seinen jammervollen Gedanken preisgegeben, zwei Astrologen, Namens Oldenholm und Olearius, welche damals in Sachsen in großem Ansehen standen, herbeigerufen, und wegen des Inhalts des geheimnißvollen, ihm und dem ganzen Geschlecht seiner Nachkommen so wichtigen Zettels zu Rathe gezogen; und da die Männer, nach einer, mehrere Tage lang im Schloßthurm zu Dresden fortgesetzten, tiefsinnigen Untersuchung, nicht einig werden konnten, ob die Prophezeihung sich auf späte Jahrhunderte oder aber auf die jetzige Zeit beziehe, und vielleicht die Krone Pohlen, mit welcher die Verhältnisse immer noch sehr kriegerisch waren, damit gemeint sey: so wurde durch solchen gelehrten Streit, statt sie zu zerstreuen, die Unruhe, um nicht zu sagen, Verzweiflung, in welcher sich dieser unglückliche Herr befand, nur geschärft, und zuletzt bis auf

einen Grad, der seiner Seele ganz unerträglich war, vermehrt. Dazu kam, daß der Kämmerer um diese Zeit seiner Frau, die im Begriff stand, ihm nach Berlin zu folgen, auftrug, dem Kurfürsten, bevor sie abreiste, auf eine geschickte Art beizubringen, wie mißlich es nach einem verunglückten Versuch, den er mit einem Weibe gemacht, das sich seitdem nicht wieder habe blicken lassen, mit der Hoffnung aussehe, des Zettels in dessen Besitz der Kohlhaas sey, habhaft zu werden, indem das über ihn gefällte Todesurtheil, nunmehr, nach einer umständlichen Prüfung der Acten, von dem Kurfürsten von Brandenburg unterzeichnet, und der Hinrichtungstag bereits auf den Montag nach Palmarum festgesetzt sey; auf welche Nachricht der Kurfürst sich, das Herz von Kummer und Reue zerrissen, gleich einem ganz Verlorenen, in seinem Zimmer verschloß, während zwei Tage, des Lebens satt, keine Speise zu sich nahm, und am dritten plötzlich, unter der kurzen Anzeige an das Gubernium, daß er zu dem Fürsten von Dessau auf die Jagd reise, aus Dresden verschwand. Wo-

hin er eigentlich ging, und ob er sich nach Dessau wandte, lassen wir dahin gestellt seyn, indem die Chroniken, aus deren Vergleichung wir Bericht erstatten, an dieser Stelle, auf befremdende Weise, einander widersprechen und aufheben. Gewiß ist, daß der Fürst von Dessau, unfähig zu jagen, um diese Zeit krank in Braunschweig, bei seinem Oheim, dem Herzog Heinrich, lag, und daß die Dame Heloise, am Abend des folgenden Tages, in Gesellschaft eines Grafen von Königstein, den sie für ihren Vetter ausgab, bei dem Kämmerer Herrn Kunz, ihrem Gemahl, in Berlin eintraf. — Inzwischen war dem Kohlhaas, auf Befehl des Kurfürsten, das Todesurtheil vorgelesen, die Ketten abgenommen, und die über sein Vermögen lautenden Papiere, die ihm in Dresden abgesprochen worden waren, wieder zugestellt worden; und da die Räthe, die das Gericht an ihn abgeordnet hatte, ihn fragten, wie er es mit dem, was er besitze, nach seinem Tode gehalten wissen wolle: so verfertigte er, mit Hülfe eines Notars, zu seiner Kinder Gunsten ein Testament, und setzte den Amtmann zu

Kohlhaasenbrück, seinen wackern Freund, zum Vormund derselben ein. Demnach glich nichts der Ruhe und Zufriedenheit seiner letzten Tage; denn auf eine sonderbare Special-Verordnung des Kurfürsten war bald darauf auch noch der Zwinger, in welchem er sich befand, eröffnet, und allen seinen Freunden, deren er sehr viele in der Stadt besaß, bei Tag und Nacht freier Zutritt zu ihm verstattet worden. Ja, er hatte noch die Genugthuung, den Theologen Jacob Freising, als einen Abgesandten Doctor Luthers, mit einem eigenhändigen, ohne Zweifel sehr merkwürdigen Brief, der aber verloren gegangen ist, in sein Gefängniß treten zu sehen, und von diesem geistlichen Herrn in Gegenwart zweier brandenburgischen Dechanten, die ihm an die Hand gingen, die Wohlthat der heiligen Kommunion zu empfangen. Hierauf erschien nun, unter einer allgemeinen Bewegung der Stadt, die sich immer noch nicht entwöhnen konnte, auf ein Machtwort, das ihn rettete, zu hoffen, der verhängnißvolle Montag nach Palmarum, an welchem er die Welt, wegen des allzuraschen Versuchs,

sich

sich selbst in ihr Recht verschaffen zu wollen, versöhnen sollte. Eben trat er, in Begleitung einer starken Wache, seine beiden Knaben auf dem Arm (denn diese Vergünstigung hatte er sich ausdrücklich vor den Schranken des Gerichts ausgebeten), von dem Theologen Jakob Freising geführt, aus dem Thor seines Gefängnisses, als unter einem wehmüthigen Gewimmel von Bekannten, die ihm die Hände drückten, und von ihm Abschied nahmen, der Kastellan des kurfürstlichen Schlosses, verstört im Gesicht, zu ihm herantrat, und ihm ein Blatt gab, das ihm, wie er sagte, ein altes Weib für ihn eingehändigt. Kohlhaas, während er den Mann der ihm nur wenig bekannt war, befremdet ansah, eröffnete das Blatt, dessen Siegelring ihn, im Mundlack ausgedrückt, sogleich an die bekannte Zigeunerin erinnerte. Aber wer beschreibt das Erstaunen, das ihn ergriff, als er folgende Nachricht darin fand: „Kohlhaas, der Kurfürst von Sachsen ist in Berlin; auf den Richtplatz schon ist er vorangegangen, und wird, wenn dir daran liegt, an einem Huth, mit blauen und

weißen Federbüschen kenntlich seyn. Die Absicht, in der er kömmt, brauche ich dir nicht zu sagen; er will die Kapsel, sobald du verscharrt bist, ausgraben, und den Zettel, der darin befindlich ist, eröffnen lassen. — Deine Elisabeth." — Kohlhaas, indem er sich auf das Aeußerste bestürzt zu dem Kastellan umwandte, fragte ihn: ob er das wunderbare Weib, das ihm den Zettel übergeben, kenne? Doch da der Kastellan antwortete: „Kohlhaas, das Weib" — — und in Mitten der Rede auf sonderbare Weise stockte, so konnte er, von dem Zuge, der in diesem Augenblick wieder antrat, fortgerissen, nicht vernehmen, was der Mann, der an allen Gliedern zu zittern schien, vorbrachte. — Als er auf dem Richtplatz ankam, fand er den Kurfürsten von Brandenburg mit seinem Gefolge, worunter sich auch der Erzkanzler, Herr Heinrich von Geusau befand, unter einer unermeßlichen Menschenmenge, daselbst zu Pferde halten: ihm zur Rechten der kaiserliche Anwald Franz Müller, eine Abschrift des Todesurtheils in der Hand; ihm zur Linken, mit dem Conclusum des Dresdner Hofgerichts,

sein eigener Anwald, der Rechtsgelehrte Anton Zäuner; ein Herold in der Mitte des halboffenen Kreises, den das Volk schloß, mit einem Bündel Sachen, und den beiden, von Wohlsein glänzenden, die Erde mit ihren Hufen stampfenden Rappen. Denn der Erzkanzler, Herr Heinrich, hatte die Klage, die er, im Namen seines Herrn, in Dresden anhängig gemacht, Punkt für Punkt, und ohne die mindeste Einschränkung gegen den Junker Wenzel von Tronka, durchgesetzt; dergestalt, daß die Pferde, nachdem man sie durch Schwingung einer Fahne über ihre Häupter, ehrlich gemacht, und aus den Händen des Abdeckers, der sie ernährte, zurückgezogen hatte, von den Leuten des Junkers dickgefüttert, und in Gegenwart einer eigens dazu niedergesetzten Kommission, dem Anwald, auf dem Markt zu Dresden, übergeben worden waren. Demnach sprach der Kurfürst, als Kohlhaas von der Wache begleitet, auf den Hügel zu ihm heranschritt: Nun, Kohlhaas, heut ist der Tag, an dem dir dein Recht geschieht! Schau her, hier liefere ich dir Alles, was du auf der

Tronkenburg gewaltsamer Weise eingebüßt, und was ich, als dein Landesherr, dir wieder zu verschaffen, schuldig war, zurück: Rappen, Halstuch, Reichsgulden, Wäsche, bis auf die Kurkosten sogar für deinen bei Mühlberg gefallenen Knecht Herse. Bist du mit mir zufrieden? — Kohlhaas, während er das, ihm auf den Wink des Erzkanzlers eingehändigte Conclusum, mit großen, funkelnden Augen überlas, setzte die beiden Kinder, die er auf dem Arm trug, neben sich auf den Boden nieder; und da er auch einen Artikel darin fand, in welchem der Junker Wenzel zu zweijähriger Gefängnißstrafe verurtheilt ward: so ließ er sich, aus der Ferne, ganz überwältigt von Gefühlen, mit kreuzweis auf die Brust gelegten Händen, vor dem Kurfürsten nieder. Er versicherte freudig dem Erzkanzler, indem er aufstand, und die Hand auf seinen Schooß legte, daß sein höchster Wunsch auf Erden erfüllt sey; trat an die Pferde heran, musterte sie, und klopfte ihren feisten Hals; und erklärte dem Kanzler, indem er wieder zu ihm zurückkam, heiter: „daß er sie seinen beiden Söh-

nen Heinrich und Leopold schenke!" Der Kanzler, Herr Heinrich von Geusau, vom Pferde herab mild zu ihm gewandt, versprach ihm, in des Kurfürsten Namen, daß sein letzter Wille heilig gehalten werden solle: und forderte ihn auf, auch über die übrigen im Bündel befindlichen Sachen, nach seinem Gutdünken zu schalten. Hierauf rief Kohlhaas die alte Mutter Hersens, die er auf dem Platz wahrgenommen hatte, aus dem Haufen des Volks hervor, und indem er ihr die Sachen übergab, sprach er: „da, Mütterchen; das gehört dir!" — die Summe, die, als Schadenersatz für ihn, bei den im Bündel liegenden Gelde befindlich war, als ein Geschenk noch, zur Pflege und Erquickung ihrer alten Tage, hinzufügend. — — Der Kurfürst rief: „nun, Kohlhaas, der Roßhändler, du, dem solchergestalt Genugthuung geworden, mache dich bereit, kaiserlicher Majestät, deren Anwald hier steht, wegen des Bruchs ihres Landfriedens, deinerseits Genugthuung zu geben!" Kohlhaas, indem er seinen Huth abnahm, und auf die Erde warf, sagte: daß er bereit dazu

wäre! übergab die Kinder, nachdem er sie noch einmal vom Boden erhoben, und an seine Brust gedrückt hatte, dem Amtmann von Kohlhaasenbrück, und trat, während dieser sie unter stillen Thränen, vom Platz hinwegführte, an den Block. Eben knüpfte er sich das Tuch vom Hals ab und öffnete seinen Brustlatz: als er, mit einem flüchtigen Blick auf den Kreis, den das Volk bildete, in geringer Entfernung von sich, zwischen zwei Rittern, die ihn mit ihren Leibern halb deckten, den wohlbekannten Mann mit blauen und weißen Federbüschen wahrnahm. Kohlhaas löste sich, indem er mit einem plötzlichen, die Wache, die ihn umringte, befremdenden Schritt, dicht vor ihn trat, die Kapsel von der Brust; er nahm den Zettel heraus, entfaltete ihn, und überlas ihn: und das Auge unverwandt auf den Mann mit blauen und weißen Federbüschen gerichtet, der bereits süßen Hoffnungen Raum zu geben anfing, steckte er ihn in den Mund und verschlang ihn. Der Mann mit blauen und weißen Federbüschen sank, bei diesem Anblick, ohnmächtig, in Krämpfen

nieder. Kohlhaas aber, während die bestürzten Begleiter desselben sich herabbeugten, und ihn vom Boden aufhoben, wandte sich zu dem Schaffot, wo sein Haupt unter dem Beil des Scharfrichters fiel. Hier endigt die Geschichte vom Kohlhaas. Man legte die Leiche unter einer allgemeinen Klage des Volks in einen Sarg; und während die Träger sie aufhoben, um sie anständig auf den Kirchhof der Vorstadt zu begraben, rief der Kurfürst die Söhne des Abgeschiedenen herbei und schlug sie, mit der Erklärung an den Erzkanzler, daß sie in seiner Pagenschule erzogen werden sollten, zu Rittern. Der Kurfürst von Sachsen kam bald darauf, zerrissen an Leib und Seele, nach Dresden zurück, wo man das Weitere in der Geschichte nachlesen muß. Vom Kohlhaas aber haben noch im vergangenen Jahrhundert, im Mecklenburgischen, einige frohe und rüstige Nachkommen gelebt.

Die Marquise von O....

In M..., einer bedeutenden Stadt im oberen Italien, ließ die verwittwete Marquise von O...., eine Dame von vortrefflichem Ruf, und Mutter von mehreren wohlerzogenen Kindern, durch die Zeitungen bekannt machen: daß sie, ohne ihr Wissen, in andre Umstände gekommen sey, daß der Vater zu dem Kinde, das sie gebähren würde, sich melden solle; und daß sie, aus Familien-Rücksichten, entschlossen wäre, ihn zu heirathen. Die Dame, die einen so sonderbaren, den Spott der Welt reizenden Schritt, beim Drang unabänderlicher Umstände, mit solcher Sicherheit that, war die Tochter des Herrn von G...., Commendanten der Citadelle bei M.... Sie hatte, vor ungefähr drei Jahren, ihren Gemahl, den Marquis von O...., dem sie auf das Innigste und Zärtlichste zugethan

war, auf einer Reise verloren, die er, in Geschäften der Familie, nach Paris gemacht hatte. Auf Frau von G....s, ihrer würdigen Mutter, Wunsch, hatte sie, nach seinem Tode, den Landsitz verlassen, den sie bisher bei V.... bewohnt hatte, und war, mit ihren beiden Kindern, in das Commendantenhaus, zu ihrem Vater, zurückgekehrt. Hier hatte sie die nächsten Jahre mit Kunst, Lectüre, mit Erziehung, und ihrer Elstern Pflege beschäftigt, in der größten Eingezogenheit zugebracht: bis der .... Krieg plötzlich die Gegend umher mit den Truppen fast aller Mächte und auch mit russischen erfüllte. Der Obrist von G...., welcher den Platz zu vertheidigen Ordre hatte, forderte seine Gemahlinn und seine Tochter auf, sich auf das Landgut, entweder der letzteren, oder seines Sohnes, das bei V.... lag, zurückzuziehen. Doch ehe sich die Abschätzung noch, hier der Bedrängnisse, denen man in der Festung, dort der Gräuel, denen man auf dem platten Lande ausgesetzt seyn konnte, auf der Waage der weiblichen Ueberlegung entschieden hatte: war die Citadelle von

den russischen Truppen schon berennt, und aufgefordert, sich zu ergeben. Der Obrist erklärte gegen seine Familie, daß er sich nunmehr verhalten würde, als ob sie nicht vorhanden wäre; und antwortete mit Kugeln und Granaten. Der Feind, seinerseits, bombardirte die Citadelle. Er steckte die Magazine in Brand, eroberte ein Außenwerk, und als der Commendant, nach einer nochmaligen Aufforderung, mit der Uebergabe zauderte, so ordnete er einen nächtlichen Ueberfall an, und eroberte die Festung mit Sturm.

Eben als die russischen Truppen, unter einem heftigen Haubitzenspiel, von außen eindrangen, fing der linke Flügel des Commendanten-Hauses Feuer und nöthigte die Frauen, ihn zu verlassen. Die Obristin, indem sie der Tochter, die mit den Kindern die Treppe hinabfloh, nacheilte, rief, daß man zusammenbleiben, und sich in die unteren Gewölbe flüchten möchte; doch eine Granate, die, eben in diesem Augenblicke, in dem Hause zerplatzte, vollendete die gänzliche Verwirrung in demselben. Die Marquise kam, mit

ihren beiden Kindern, auf den Vorplatz des Schlosses, wo die Schüsse schon, im heftigsten Kampf, durch die Nacht blitzten, und sie, besinnungslos, wohin sie sich wenden solle, wieder in das brennende Gebäude zurückjagten. Hier, unglücklicher Weise, begegnete ihr, da sie eben durch die Hinterthür entschlüpfen wollte, ein Trupp feindlicher Scharfschützen, der, bei ihrem Anblick, plötzlich still ward, die Gewehre über die Schultern hing, und sie, unter abscheulichen Gebährden, mit sich fortführte. Vergebens rief die Marquise, von der entsetzlichen, sich unter einander selbst bekämpfenden, Rotte bald hier, bald dorthin gezerrt, ihre zitternden, durch die Pforte zurückfliehenden Frauen, zu Hülfe. Man schleppte sie in den hinteren Schloßhof, wo sie eben, unter den schändlichsten Mißhandlungen, zu Boden sinken wollte, als, von dem Zetergeschrei der Dame herbeigerufen, ein russischer Officier erschien, und die Hunde, die nach solchem Raub lüstern waren, mit wüthenden Hieben zerstreute. Der Marquise schien er ein Engel des Himmels zu seyn. Er stieß noch dem

letzten viehischen Mordknecht, der ihren schlanken Leib umfaßt hielt, mit dem Griff des Degens ins Gesicht, daß er, mit aus dem Mund vorquellendem Blut, zurücktaumelte; bot dann der Dame, unter einer verbindlichen, französischen Anrede den Arm, und führte sie, die von allen solchen Auftritten sprachlos war, in den anderen, von der Flamme noch nicht ergriffenen, Flügel des Pallastes, wo sie auch völlig bewußtlos niedersank. Hier — traf er, da bald darauf ihre erschrockenen Frauen erschienen, Anstalten, einen Arzt zu rufen; versicherte, indem er sich den Hut aufsetzte, daß sie sich bald erholen würde; und kehrte in den Kampf zurück.

Der Platz war in kurzer Zeit völlig erobert, und der Commendant, der sich nur noch wehrte, weil man ihm keinen Pardon geben wollte, zog sich eben mit sinkenden Kräften nach dem Portal des Hauses zurück, als der russische Officier, sehr erhitzt im Gesicht, aus demselben hervortrat, und ihm zurief, sich zu ergeben. Der Commendant antwortete, daß er auf diese Aufforderung nur gewartet habe, reichte ihm seinen

Degen dar, und bat sich die Erlaubniß aus, sich ins Schloß begeben, und nach seiner Familie umsehen zu dürfen. Der russische Officier, der, nach der Rolle zu urtheilen, die er spielte, Einer der Anführer des Sturms zu seyn schien, gab ihm, unter Begleitung einer Wache, diese Freiheit; setzte sich, mit einiger Eilfertigkeit, an die Spitze eines Detaschements, entschied, wo er noch zweifelhalft seyn mochte, den Kampf, und bemannte schleunigst die festen Punkte des Forts. Bald darauf kehrte er auf den Waffenplatz zurück, gab Befehl, der Flamme, welche wüthend um sich zu greifen anfing, Einhalt zu thun, und leistete selbst hierbei Wunder der Anstrengung, als man seine Befehle nicht mit dem gehörigen Eifer befolgte. Bald kletterte er, den Schlauch in der Hand, mitten unter brennenden Giebeln umher, und regierte den Wasserstrahl; bald steckte er, die Naturen der Asiaten mit Schaudern erfüllend, in den Arsenälen, und wälzte Pulverfässer und gefüllte Bomben heraus. Der Kommandant, der inzwischen in das Haus getreten war, ge-

rieth auf die Nachricht von dem Unfall, der die Marquise betroffen hatte, in die äußerste Bestürzung. Die Marquise, die sich schon völlig, ohne Beihülfe des Arztes, wie der russische Officier vorher gesagt hatte, aus ihrer Ohnmacht wieder erholt hatte, und bei der Freude, alle die Ihrigen gesund und wohl zu sehen, nur noch, um die übermäßige Sorge derselben zu beschwichtigen, das Bett hütete, versicherte ihn, daß sie keinen andern Wunsch habe, als aufstehen zu dürfen, um ihrem Retter ihre Dankbarkeit zu bezeugen. Sie wußte schon, daß er der Graf F..., Obristlieutenant vom t...n Jägerkorps, und Ritter eines Verdienst- und mehrerer anderen Orden war. Sie bat ihren Vater, ihn inständigst zu ersuchen, daß er die Citadelle nicht verlasse, ohne sich einen Augenblick im Schloß gezeigt zu haben. Der Commendant, der das Gefühl seiner Tochter ehrte, kehrte auch ungesäumt in das Fort zurück, und trug ihm, da er unter unaufhörlichen Kriegsanordnungen umherschweifte, und keine bessere Gelegenheit zu finden war, auf den Wällen, wo er eben die zerschossenen Rot-

ten revidirte, den Wunsch seiner gerührten Toch-
ter vor. Der Graf versicherte ihn, daß er nur
auf den Augenblick warte, den er seinen Geschäf-
ten würde abmüßigen können, um ihr seine Ehr-
erbietigkeit zu bezeugen. Er wollte noch hören,
wie sich die Frau Marquise befinde? als ihn die
Rapporte mehrer Officiere schon wieder in das
Gewühl des Krieges zurückrissen. Als der Tag
anbrach, erschien der Befehlshaber der russischen
Truppen, und besichtigte das Fort. Er bezeugte
dem Kommandanten seine Hochachtung, be-
dauerte, daß das Glück seinen Muth nicht besser
unterstützt habe, und gab ihm, auf sein Ehren-
wort, die Freiheit, sich hinzubegeben, wohin er
wolle. Der Kommandant versicherte ihn seiner
Dankbarkeit, und äußerte, wie viel er, an diesen
Tage, den Russen überhaupt, und besonders dem
jungen Grafen F..., Obristlieutenant vom
t...n Jägerkorps, schuldig geworden sey. Der
General fragte, was vorgefallen sey; und als
man ihn von dem frevelhaften Anschlag auf die
Tochter desselben unterrichtete, zeigte er sich auf
das Aeußerste entrüstet. Er rief den Grafen

F... bei Namen vor. Nachdem er ihm zuvörderst wegen seines eignen edelmüthigen Verhaltens eine kurze Lobrede gehalten hatte: wobei der Graf über das ganze Gesicht roth ward; schloß er, daß er die Schandkerle, die den Namen des Kaisers brandmarkten, niederschießen lassen wolle; und befahl ihm, zu sagen, wer sie seien? Der Graf F... antwortete, in einer verwirrten Rede, daß er nicht im Stande sey, ihre Namen anzugeben, indem es ihm, bei dem schwachen Schimmer der Reverberen im Schloßhof, unmöglich gewesen wäre, ihre Gesichter zu erkennen. Der General, welcher gehört hatte, daß damals schon das Schloß in Flammen stand, wunderte sich darüber; er bemerkte, wie man wohl bekannte Leute in der Nacht an ihren Stimmen erkennen könnte; und gab ihm, da er mit einem verlegenen Gesicht die Achseln zuckte, auf, der Sache auf das allereifrigste und strengste nachzuspüren. In diesem Augenblick berichtete jemand, der sich aus dem hintern Kreise hervordrängte, daß Einer von den, durch den Grafen F... verwundeten, Frevlern, da er in dem

Cor-

Corridor niedergesunken, von den Leuten des Commendanten in ein Behältniß geschleppt wor-den, und darin noch befindlich sey. Der General ließ diesen hierauf durch eine Wache herbeiführen, ein kurzes Verhör über ihn halten; und die ganze Rotte, nachdem jener sie genannt hatte, fünf an der Zahl zusammen, erschießen. Dies abgemacht, gab der General, nach Zurücklassung einer kleiner Besatzung, Befehl zum allgemeinen Aufbruch der übrigen Truppen; die Officiere zerstreuten sich eiligst zu ihren Corps; der Graf trat, durch die Verwirrung der Auseinander-Eilenden, zum Commendanten, und bedauerte, daß er sich der Frau Marquise, unter diesen Umständen, gehorsamst empfehlen müsse: und in weniger, als einer Stunde, war das ganze Fort von Russen wieder leer.

Die Familie dachte nun darauf, wie sie in der Zukunft eine Gelegenheit finden würde, dem Grafen irgend eine Aeußerung ihrer Dankbarkeit zu geben; doch wie groß war ihr Schrecken, als sie erfuhr, daß derselbe noch am Tage seines Aufbruchs aus dem Fort, in einem Gefecht mit den

feindlichen Truppen, seinen Tod gefunden habe. Der Courier, der diese Nachricht nach M... brachte, hatte ihn mit eignen Augen, tödtlich durch die Brust geschossen, nach P.... tragen sehen, wo er, wie man sichere Nachricht hatte, in dem Augenbick, da ihn die Träger von den Schultern nehmen wollten, verblichen war. Der Commendant, der sich selbst auf das Posthaus verfügte, und sich nach den näheren Umständen dieses Vorfalls erkundigte, erfuhr noch, daß er auf dem Schlachtfeld, in dem Moment, da ihn der Schuß traf, gerufen habe: „Julietta! Diese Kugel rächt dich!" und nachher seine Lippen auf immer geschlossen hätte. Die Marquise war untröstlich, daß sie die Gelegenheit hatte vorbeigehen lassen, sich zu seinen Füßen zu werfen. Sie machte sich die lebhaftesten Vorwürfe, daß sie ihn, bei seiner, vielleicht aus Bescheidenheit, wie sie meinte, herrührenden Weigerung, im Schlosse zu erscheinen, nicht selbst aufgesucht habe; bedauerte die Unglückliche, ihre Namensschwester, an die er noch im Tode gedacht hatte; bemühte sich vergebens, ihren Aufenthalt zu erforschen,

um sie von diesem unglücklichen und rührenden Vorfall zu unterrichten; und mehrere Monden vergingen, ehe sie selbst ihn vergessen konnte.

Die Familie mußte nun das Commendantenhaus räumen, um dem russischen Befehlshaber darin Platz zu machen. Man überlegte anfangs, ob man sich nicht auf die Güter des Commendanten begeben sollte, wozu die Marquise einen großen Hang hatte; doch da der Obrist das Landleben nicht liebte, so bezog die Familie ein Haus in der Stadt, und richtete sich dasselbe zu einer immerwährenden Wohnung ein. Alles kehrte nun in die alte Ordnung der Dinge zurück. Die Marquise knüpfte den lange unterbrochenen Unterricht ihrer Kinder wieder an, und suchte, für die Feierstunden, ihre Staffelei und Bücher hervor: als sie sich, sonst die Göttin der Gesundheit selbst, von wiederholten Unpäßlichkeiten befallen fühlte, die sie ganze Wochen lang, für die Gesellschaft untauglich machten. Sie litt an Uebelkeiten, Schwindeln und Ohnmachten, und wußte nicht, was sie aus diesem sonderbaren Zustand machen solle. Eines Morgens, da die

Familie beim Thee saß, und der Vater sich, auf einen Augenblick, aus dem Zimmer entfernt hatte, sagte die Marquise, aus einer langen Gedankenlosigkeit erwachend, zu ihrer Mutter: wenn mir eine Frau sagte, daß sie ein Gefühl hätte, eben so, wie ich jetzt, da ich die Tasse ergriff, so würde ich bei mir denken, daß sie in gesegneten Leibesumständen wäre. Frau von G.... sagte, sie verstände sie nicht. Die Marquise erklärte sich noch einmal, daß sie eben jetzt eine Sensation gehabt hätte, wie damals, als sie mit ihrer zweiten Tochter schwanger war. Frau von G.... sagte, sie würde vielleicht den Phantasus gebähren, und lachte. Morpheus wenigstens, versetzte die Marquise, oder einer der Träume aus seinem Gefolge, würde sein Vater seyn; und scherzte gleichfalls. Doch der Obrist kam, das Gespräch ward abgebrochen, und der ganze Gegenstand, da die Marquise sich in einigen Tagen wieder erholte, vergessen.

Bald darauf ward der Familie, eben zu einer Zeit, da sich auch der Forstmeister von G...., des Commendanten Sohn, in dem Hause ein-

gefunden hatte, der sonderbare Schrecken, durch einen Kammerdiener, der ins Zimmer trat, den Grafen F... anmelden zu hören. Der Graf F...! sagte der Vater und die Tochter zugleich; und das Erstaunen machte alle sprachlos. Der Kammerdiener versicherte, daß er recht gesehen und gehört habe, und daß der Graf schon im Vorzimmer stehe, und warte. Der Commendant sprang sogleich selbst auf, ihm zu öffnen, worauf er, schön, wie ein junger Gott, ein wenig bleich im Gesicht, eintrat. Nachdem die Scene unbegreiflicher Verwunderung vorüber war, und der Graf, auf die Anschuldigung der Eltern, daß er ja todt sey, versichert hatte, daß er lebe; wandte er sich, mit vieler Rührung im Gesicht, zur Tochter, und seine erste Frage war gleich, wie sie sich befinde? Die Marquise versicherte, sehr wohl, und wollte nur wissen, wie er ins Leben erstanden sey? Doch er, auf seinem Gegenstand beharrend, erwiederte: daß sie ihm nicht die Wahrheit sage; auf ihrem Antlitz drücke sich eine seltsame Mattigkeit aus; ihn müsse Alles trügen, oder sie sey unpäßlich, und

leide. Die Marquise, durch die Herzlichkeit, womit er dies vorbrachte, gut gestimmt, versetzte: nun ja; diese Mattigkeit, wenn er wolle, könne für die Spur einer Kränklichkeit gelten, an welcher sie vor einigen Wochen gelitten hätte; sie fürchte inzwischen nicht, daß diese weiter von Folgen seyn würde. Worauf er, mit einer aufflammenden Freude, erwiederte: er auch nicht! und hinzusetzte, ob sie ihn heirathen wolle? Die Marquise wußte nicht, was sie von dieser Aufführung denken solle. Sie sah, über und über roth, ihre Mutter, und diese, mit Verlegenheit, den Sohn und den Vater an; während der Graf vor die Marquise trat, und indem er ihre Hand nahm, als ob er sie küssen wollte, wiederholte: ob sie ihn verstanden hätte? Der Commendant sagte: ob er nicht Platz nehmen wolle; und setzte ihm, auf eine verbindliche, obschon etwas ernsthafte, Art einen Stuhl hin. Die Obristinn sprach: in der That, wir werden glauben, daß Sie ein Geist sind, bis Sie uns werden eröffnet haben, wie Sie aus dem Grabe, in welches man Sie zu P... gelegt hatte, er-

standen sind. Der Graf setzte sich, indem er die Hand der Dame fahren ließ, nieder, und sagte, daß er, durch die Umstände gezwungen, sich sehr kurz fassen müsse; daß er, tödtlich durch die Brust geschossen, nach P... gebracht worden wäre; daß er mehrere Monate daselbst an seinem Leben verzweifelt hätte; daß während dessen die Frau Marquise sein einziger Gedanke gewesen wäre; daß er die Lust und den Schmerz nicht beschreiben könnte, die sich in dieser Vorstellung umarmt hätten; daß er endlich, nach seiner Wiederherstellung, wieder zur Armee gegangen wäre; daß er daselbst die lebhafteste Unruhe empfunden hätte; daß er mehrere Male die Feder ergriffen, um in einem Briefe, an den Herrn Obristen und die Frau Marquise, seinem Herzen Luft zu machen; daß er plötzlich mit Depeschen nach Neapel geschickt worden wäre; daß er nicht wisse, ob er nicht von dort weiter nach Constantinopel werde abgeordert werden; daß er vielleicht gar nach St. Petersburg werde gehen müssen; daß ihm inzwischen unmöglich wäre, länger zu leben, ohne über eine nothwendige

Forderung seiner Seele ins Reine zu seyn; daß er dem Drang bei seiner Durchreise durch M..., einige Schritte zu diesem Zweck zu thun, nicht habe widerstehen können; kurz, daß er den Wunsch hege, mit der Hand der Frau Marquise beglückt zu werden, und daß er auf das ehrfurchtsvollste, inständigste und dringendste bitte, sich ihm hierüber gütig zu erklären. — Der Commendant, nach einer langen Pause, erwiederte: daß ihm dieser Antrag zwar, wenn er, wie er nicht zweifle, ernsthaft gemeint sey, sehr schmeichelhaft wäre. Bei dem Tode ihres Gemahls, des Marquis von O..., hätte sich seine Tochter aber entschlossen, in keine zweite Vermählung einzugehen. Da ihr jedoch kürzlich von ihm eine so große Verbindlichkeit auferlegt worden sey: so wäre es nicht unmöglich, daß ihr Entschluß dadurch, seinen Wünschen gemäß, eine Abänderung erleide; er bitte sich inzwischen die Erlaubniß für sie aus, darüber im Stillen während einiger Zeit nachdenken zu dürfen. Der Graf versicherte, daß diese gütige Erklärung zwar alle seine Hoffnungen befriedige; daß sie

ihn, unter anderen Umständen, auch völlig beglücken würde; daß er die ganze Unschicklichkeit fühle, sich mit derselben nicht zu beruhigen: daß dringende Verhältnisse jedoch, über welche er sich näher auszulassen nicht im Stande sey, ihm eine bestimmtere Erklärung äußerst wünschenswerth machten; daß die Pferde, die ihn nach Neapel tragen sollten, vor seinem Wagen stünden; und daß er inständigst bitte, wenn irgend etwas in diesem Hause günstig für ihn spreche, — wobei er die Marquise ansah — ihn nicht, ohne eine gütige Aeußerung darüber, abreisen zu lassen. Der Obrist, durch diese Aufführung ein wenig betreten, antwortete, daß die Dankbarkeit, die die Marquise für ihn empfände, ihn zwar zu großen Voraussetzungen berechtige: doch nicht zu so großen; sie werde bei einem Schritte, bei welchem es das Glück ihres Lebens gelte, nicht ohne die gehörige Klugheit verfahren. Es wäre unerlaßlich, daß seiner Tochter, bevor sie sich erkläre, das Glück seiner näheren Bekanntschaft würde. Er lade ihn ein, nach Vollendung seiner Geschäftsreise, nach

M... zurückzukehren, und auf einige Zeit der Gast seines Hauses zu seyn. Wenn alsdann die Frau Marquise hoffen könne, durch ihn glücklich zu werden, so werde auch er, eher aber nicht, mit Freuden vernehmen, daß sie ihm eine bestimmte Antwort gegeben habe. Der Graf äußerte, indem ihm eine Röthe ins Gesicht stieg, daß er seinen ungeduldigen Wünschen, während seiner ganzen Reise, dies Schicksal vorausgesagt habe; daß er sich inzwischen dadurch in die äußerste Bekümmerniß gestürzt sehe; daß ihm, bei der ungünstigen Rolle, die er eben jetzt zu spielen gezwungen sey, eine nähere Bekanntschaft nicht anders als vortheilhaft seyn könne; daß er für seinen Ruf, wenn anders diese zweideutigste aller Eigenschaften in Erwägung gezogen werden solle, einstehen zu dürfen glaube; daß die einzige nichtswürdige Handlung, die er in seinem Leben begangen hätte, der Welt unbekannt, und er schon im Begriff sey, sie wieder gut zu machen; daß er, mit einem Wort, ein ehrlicher Mann sey, und die Versicherung anzunehmen bitte, daß diese Versicherung wahrhaftig

sey. — Der Commendant erwiederte, indem er ein wenig, obschon ohne Ironie, lächelte, daß er alle diese Aeußerungen unterschreibe. Noch hätte er keines jungen Mannes Bekanntschaft gemacht, der, in so kurzer Zeit, so viele vortreffliche Eigenschaften des Characters entwickelt hätte. Er glaube fast, daß eine kurze Bedenkzeit die Unschlüssigkeit, die noch obwalte, heben würde; bevor er jedoch Rücksprache genommen hätte, mit seiner sowohl, als des Herrn Grafen Familie, könne keine andere Erklärung, als die gegebene, erfolgen. Hierauf äußerte der Graf, daß er ohne Eltern und frei sey. Sein Onkel sey der General K..., für dessen Einwilligung er stehe. Er setzte hinzu, daß er Herr eines ansehnlichen Vermögens wäre, und sich würde entschließen können, Italien zu seinem Vaterlande zu machen. — Der Commendant machte ihm eine verbindliche Verbeugung, erklärte seinen Willen noch einmal; und bat ihn, bis nach vollendeter Reise, von dieser Sache abzubrechen. Der Graf, nach einer kurzen Pause, in welcher er alle Merkmale der größten Unruhe gegeben

hatte, sagte, indem er sich zur Mutter wandte, daß er sein Aeußerstes gethan hätte, um dieser Geschäftsreise auszuweichen; daß die Schritte, die er deshalb beim General en Chef, und dem General K..., seinem Onkel, gewagt hätte, die entscheidendsten gewesen wären, die sich hätten thun lassen; daß man aber geglaubt hätte, ihn dadurch aus einer Schwermuth aufzurütteln, die ihm von seiner Krankheit noch zurückgeblieben wäre; und daß er sich jetzt völlig dadurch ins Elend gestürzt sehe. — Die Familie wußte nicht, was sie zu dieser Aeußerung sagen sollte. Der Graf fuhr fort, indem er sich die Stirn rieb, daß wenn irgend Hoffnung wäre, dem Ziele seiner Wünsche dadurch näher zu kommen, er seine Reise auf einen Tag, auch wohl noch etwas darüber, aussetzen würde, um es zu versuchen. — Hierbei sah er, nach der Reihe, den Commendanten, die Marquise und die Mutter an. Der Commendant blickte mißvergnügt vor sich nieder, und antwortete ihm nicht. Die Obristinn sagte: gehn Sie, gehn Sie, Herr Graf; reisen Sie nach Neapel; schenken Sie

uns, wenn Sie wiederkehren, auf einige Zeit das Glück Ihrer Gegenwart; so wird sich das Uebrige finden. — Der Graf saß einen Augenblick, und schien zu suchen, was er zu thun habe. Drauf, indem er sich erhob, und seinen Stuhl wegsetzte: da er die Hoffnungen, sprach er, mit denen er in dies Haus getreten sey, als übereilt erkennen müsse, und die Familie, wie er nicht mißbillige, auf eine nähere Bekanntschaft bestehe: so werde er seine Depeschen, zu einer anderweitigen Expedition, nach Z..., in das Hauptquartier, zurückschicken, und das gütige Anerbieten, der Gast dieses Hauses zu seyn, auf einige Wochen annehmen. Worauf er noch, den Stuhl in der Hand, an der Wand stehend, einen Augenblick verharrte, und den Commendanten ansah. Der Commendant versetzte, daß es ihm äußerst leid thun würde, wenn die Leidenschaft, die er zu seiner Tochter gefaßt zu haben scheine, ihm Unannehmlichkeiten von der ernsthaftesten Art zuzöge: daß er indessen wissen müsse, was er zu thun und zu lassen habe, die Depeschen abschicken, und die für ihn

bestimmten Zimmer beziehen möchte. Man sah ihn bei diesen Worten sich entfärben, der Mutter ehrerbietig die Hand küssen, sich gegen die Uebrigen verneigen und sich entfernen.

Als er das Zimmer verlassen hatte, wußte die Familie nicht, was sie aus dieser Erscheinung machen solle. Die Mutter sagte, es wäre wohl nicht möglich, daß er Depeschen, mit denen er nach Neapel ginge, nach Z... zurückschicken wolle, bloß, weil es ihm nicht gelungen wäre, auf seiner Durchreise durch M..., in einer fünf minutenlangen Unterredung, von einer ihm ganz unbekannten Dame ein Jawort zu erhalten. Der Forstmeister äußerte, daß eine so leichtsinnige That ja mit nichts Geringerem, als Festungsarrest, bestraft werden würde! Und Cassation obenein, setzte der Commendant hinzu. Es habe aber damit keine Gefahr, fuhr er fort. Es sey ein bloßer Schreckschuß beim Sturm; er werde sich wohl noch, ehe er die Depeschen abgeschickt, wieder besinnen. Die Mutter, als sie von dieser Gefahr unterrichtet ward, äußerte die lebhafteste Besorgniß, daß er sie abschicken

werde. Sein heftiger, auf einen Punkt hintreibender Wille, meinte sie, scheine ihr grade einer solchen That fähig. Sie bat den Forstmeister auf das dringendste, ihm sogleich nachzugehen, und ihn von einer so unglückdrohenden Handlung abzuhalten. Der Forstmeister erwiederte, daß ein solcher Schritt gerade das Gegentheil bewirken, und ihn nur in der Hoffnung, durch seine Kriegslist zu siegen, bestärken würde. Die Marquise war derselben Meinung, obschon sie versicherte, daß ohne ihn die Absendung der Depeschen unfehlbar erfolgen würde, indem er lieber werde unglücklich werden, als sich eine Blöße geben wollen. Alle kamen darin überein, daß sein Betragen sehr sonderbar sey, und daß er Damenherzen durch Anlauf, wie Festungen, zu erobern gewohnt scheine. In diesem Augenblick bemerkte der Commendant den angespannten Wagen des Grafen vor seiner Thür. Er rief die Familie ans Fenster, und fragte einen eben eintretenden Bedienten, erstaunt, ob der Graf noch im Hause sey? Der Bediente antwortete, daß er unten, in der Domestikenstube,

in Gesellschaft eines Adjutanten, Briefe schreibe und Pakete versiegle. Der Commendant, der seine Bestürzung unterdrückte, eilte mit dem Forstmeister hinunter, und fragte den Grafen, da er ihn auf dazu nicht schicklichen Tischen seine Geschäfte betreiben sah, ob er nicht in seine Zimmer treten wolle? Und ob er sonst irgend etwas befehle? Der Graf erwiederte, indem er mit Eilfertigkeit fortschrieb, daß er unterthänigst danke, und daß sein Geschäft abgemacht sey; fragte noch, indem er den Brief zusiegelte, nach der Uhr; und wünschte dem Adjutanten, nachdem er ihm das ganze Portefeuille übergeben hatte, eine glückliche Reise. Der Commendant, der seinen Augen nicht traute, sagte, indem der Adjutant zum Hause hinausging: Herr Graf, wenn Sie nicht sehr wichtige Gründe haben — Entscheidende! fiel ihm der Graf ins Wort; begleitete den Adjutanten zum Wagen, und öffnete ihm die Thür. In diesem Fall würde ich wenigstens, fuhr der Commendant fort, die Depeschen — Es ist nicht möglich, antwortete der Graf, indem er den Adjutanten in den Sitz hob.

Die

Die Depeschen gelten nichts in Neapel ohne mich. Ich habe auch daran gedacht. Fahr zu! — Und die Briefe Ihres Herrn Onkels? rief der Adjutant, sich aus der Thür hervorbeugend. Treffen mich, erwiederte der Graf, in M.... Fahr zu, sagte der Adjutant, und rollte mit dem Wagen dahin.

Hierauf fragte der Graf F..., indem er sich zum Commendanten wandte, ob er ihm gefälligst sein Zimmer anweisen lassen wolle? Er würde gleich selbst die Ehre haben, antwortete der verwirrte Obrist; rief seinen und des Grafen Leuten, das Gepäck desselben aufzunehmen: und führte ihn in die für fremden Besuch bestimmten Gemächer des Hauses, wo er sich ihm mit einem trocknen Gesicht empfahl. Der Graf kleidete sich um; verließ das Haus, um sich bei dem Gouverneur des Platzes zu melden, und für den ganzen weiteren Rest des Tages im Hause unsichtbar, kehrte er erst kurz vor der Abendtafel dahin zurück.

Inzwischen war die Familie in der lebhaftesten Unruhe. Der Forstmeister erzählte, wie

bestimmt, auf einige Vorstellungen des Commendanten, des Grafen Antworten ausgefallen wären; meinte, daß sein Verhalten einem völlig überlegten Schritt ähnlich sehe; und fragte, in aller Welt, nach den Ursachen einer so auf Courierpferden gehenden Bewerbung. Der Commendant sagte, daß er von der Sache nichts verstehe, und forderte die Famile auf, davon weiter nicht in seiner Gegenwart zu sprechen. Die Mutter sah alle Augenblicke aus dem Fenster, ob er nicht kommen, seine leichtsinnige That bereuen, und wieder gut machen werde. Endlich, da es finster ward, setzte sie sich zur Marquise nieder, welche, mit vieler Emsigkeit, an einem Tisch arbeitete, und das Gespräch zu vermeiden schien. Sie fragte sie halblaut, während der Vater auf und niederging, ob sie begreife, was aus dieser Sache werden solle? Die Marquise antwortete, mit einem schüchtern nach dem Commendanten gewandten Blick: wenn der Vater bewirkt hätte, daß er nach Neapel gereist wäre, so wäre alles gut. Nach Neapel! rief der Commendant, der dies gehört hatte. Sollt' ich

den Priester holen lassen? Oder hätt' ich ihn schließen lassen und arretiren, und mit Bewachung nach Neapel schicken sollen? — Nein, antwortete die Marquise, aber lebhafte und eindringliche Vorstellungen thun ihre Wirkung; und sah, ein wenig unwillig, wieder auf ihre Arbeit nieder. — Endlich gegen die Nacht erschien der Graf. Man erwartete nur, nach den ersten Höflichkeitsbezeugungen, daß dieser Gegenstand zur Sprache kommen würde, um ihn mit vereinter Kraft zu bestürmen, den Schritt, den er gewagt hatte, wenn es noch möglich sey, wieder zurückzunehmen. Doch vergebens, während der ganzen Abendtafel, erharrte man diesen Augenblick. Geflissentlich Alles, was darauf führen konnte, vermeidend, unterhielt er den Commendanten vom Kriege, und den Forstmeister von der Jagd. Als er des Gefechts bei P..., in welchem er verwundet worden war, erwähnte, verwickelte ihn die Mutter bei der Geschichte seiner Krankheit, fragte ihn, wie es ihm an diesem kleinen Orte ergangen sey, und ob er die gehörigen Bequemlichkeiten gefunden hätte. Hierauf

erzählte er mehrere, durch seine Leidenschaft zur Marquise interessanten, Züge: wie sie beständig, während seiner Krankheit, an seinem Bette gesessen hätte; wie er die Vorstellung von ihr, in der Hitze des Wundfiebers, immer mit der Vorstellung eines Schwans verwechselt hätte, den er, als Knabe, auf seines Onkels Gütern gesehen; daß ihm besonders eine Erinnerung rührend gewesen wäre, da er diesen Schwan einst mit Koth beworfen, worauf dieser still untergetaucht, und rein aus der Fluth wieder emporgekommen sey; daß sie immer auf feurigen Fluthen umhergeschwommen wäre, und er Thinka gerufen hätte, welches der Name jenes Schwans gewesen, daß er aber nicht im Stande gewesen wäre, sie an sich zu locken, indem sie ihre Freude gehabt hätte, bloß am Rudern und In-die-Brust-sich-werfen; versicherte plötzlich, blutroth im Gesicht, daß er sie außerordentlich liebe: sah wieder auf seinen Teller nieder, und schwieg. Man mußte endlich von der Tafel aufstehen; und da der Graf, nach einem kurzen Gespräch mit der Mutter, sich sogleich gegen die Gesell-

schaft verneigte, und wieder in sein Zimmer zurückzog: so standen die Mitglieder derselben wieder, und wußten nicht, was sie denken sollten. Der Commendant meinte: man müsse der Sache ihren Lauf lassen. Er rechne wahrscheinlich auf seine Verwandten bei diesem Schritte. Infame Cassation stünde sonst darauf. Frau von G.... fragte ihre Tochter, was sie denn von ihm halte? Und ob sie sich wohl zu irgend einer Aeußerung, die ein Unglück vermiede, würde verstehen können? Die Marquise antwortete: Liebste Mutter! Das ist nicht möglich. Es thut mir leid, daß meine Dankbarkeit auf eine so harte Probe gestellt wird. Doch es war mein Entschluß, mich nicht wieder zu vermählen; ich mag mein Glück nicht, und nicht so unüberlegt, auf ein zweites Spiel setzen. Der Forstmeister bemerkte, daß wenn dies ihr fester Wille wäre; auch diese Erklärung ihm Nutzen schaffen könne, und das es fast nothwendig scheine, ihm irgend eine bestimmte zu geben. Die Obristinn versetzte, daß da dieser junge Mann, den so viele außerordentliche Eigenschaften empföhlen, seinen

Aufenthalt in Italien nehmen zu wollen, erklärt habe, sein Antrag, nach ihrer Meinung, einige Rücksicht, und der Entschluß der Marquise Prüfung verdiene. Der Forstmeister, indem er sich bei ihr niederließ, fragte, wie er ihr denn, was seine Person anbetreffe, gefalle? Die Marquise antwortete, mit einiger Verlegenheit: er gefällt und mißfällt mir; und berief sich auf das Gefühl der Anderen. Die Obristin sagte: wenn er von Neapel zurückkehrt, und die Erkundigungen, die wir inzwischen über ihn einziehen könnten, dem Gesammteindruck, den du von ihm empfangen hast, nicht widersprächen: wie würdest du dich, falls er alsdann seinen Antrag wiederholte, erklären? In diesem Fall, versetzte die Marquise würd' ich — da in der That seine Wünsche so lebhaft scheinen, diese Wünsche — sie stockte, und ihre Augen glänzten, indem sie dies sagte — um der Verbindlichkeit willen, die ich ihm schuldig bin, erfüllen. Die Mutter, die eine zweite Vermählung ihrer Tochter immer gewünscht hatte, hatte Mühe, ihre Freude über diese Erklärung zu verbergen, und sann, was sich wohl

daraus machen lasse. Der Forstmeister sagte, indem er unruhig vom Sitz wieder aufstand, daß wenn die Marquise irgend an die Möglichkeit denke, ihn einst mit ihrer Hand zu erfreuen, jetzt gleich nothwendig ein Schritt dazu geschehen müsse, um den Folgen seiner rasenden That vorzubeugen. Die Mutter war derselben Meinung, und behauptete, daß zuletzt das Wagstück nicht allzugroß wäre, indem bei so vielen vortrefflichen Eigenschaften, die er in jener Nacht, da das Fort von den Russen erstürmt ward, entwickelte, kaum zu fürchten sey, daß sein übriger Lebenswandel ihnen nicht entsprechen sollte. Die Marquise sah, mit dem Ausdruck der lebhaftesten Unruhe, vor sich nieder. Man könnte ihm ja, fuhr die Mutter fort, indem sie ihre Hand ergriff, etwa eine Erklärung, daß du, bis zu seiner Rückkehr von Neapel, in keine andere Verbindung eingehen wolltest, zukommen lassen. Die Marquise sagte: diese Erklärung, liebste Mutter, kann ich ihm geben; ich fürchte nur, daß sie ihn nicht beruhigen, und uns verwickeln wird. Das sey

meine Sorge! erwiederte die Mutter, mit lebhafter Freude; und sah sich nach dem Commendanten um. Lorenzo! fragte sie, was meinst du? und machte Anstalten, sich vom Sitz zu erheben. Der Commendant, der Alles gehört hatte, stand am Fenster, sah auf die Straße hinaus, und sagte nichts. Der Forstmeister versicherte, daß er, mit dieser unschädlichen Erklärung, den Grafen aus dem Hause zu schaffen, sich anheischig mache. Nun so macht! macht! macht! rief der Vater, indem er sich umkehrte: ich muß mich diesem Russen schon zum zweitenmal ergeben! — Hierauf sprang die Mutter auf, küßte ihn und die Tochter, und fragte, indem der Vater über ihre Geschäftigkeit lächelte, wie man dem Grafen jetzt diese Erklärung augenblicklich hinterbringen solle? Man beschloß, auf den Vorschlag des Forstmeisters, ihn bitten zu lassen, sich, falls er noch nicht entkleidet sey, gefälligst auf einen Augenblick zur Familie zu verfügen. Er werde gleich die Ehre haben zu erscheinen! ließ der Graf antworten, und kaum war der

Kammerdiener mit dieser Meldung zurück, als er schon selbst, mit Schritten, die die Freude beflügelte, ins Zimmer trat, und zu den Füßen der Marquise, in der allerlebhaftesten Rührung niedersank. Der Commendant wollte etwas sagen: doch er, indem er aufstand, versetzte er, er wisse genug! küßte ihm und der Mutter die Hand, umarmte den Bruder, und bat nur um die Gefälligkeit, ihm sogleich zu einem Reisewagen zu verhelfen. Die Marquise, obschon von diesem Auftritt bewegt, sagte doch: ich fürchte nicht, Herr Graf, das Ihre rasche Hoffnung Sie zu weit — Nichts! Nichts! versetzte der Graf; es ist nichts geschehen, wenn die Erkundigungen, die Sie über mich einziehen mögen, dem Gefühl widersprechen, das mich zu Ihnen in dies Zimmer zurückberief. Hierauf umarmte der Commendant ihn auf das herzlichste, der Forstmeister bot ihm sogleich seinen eigenen Reisewagen an, ein Jäger flog auf die Post, Courierpferde auf Prämien zu bestellen, und Freude war bei dieser Abreise, wie noch niemals bei einem Empfang. Er hoffe, sagte der Graf,

die Depeschen in B... einzuholen, von wo er jetzt einen näheren Weg nach Neapel, als über M... einschlagen würde; in Neapel würde er sein Möglichstes thun, die fernere Geschäftsreise nach Constantinopel abzulehnen; und da er, auf den äußersten Fall, entschlossen wäre, sich krank anzugeben, so versicherte er, daß wenn nicht unvermeidliche Hindernisse ihn abhielten, er in Zeit von vier bis sechs Wochen unfehlbar wieder in M... seyn würde. Hierauf meldete sein Jäger, daß der Wagen angespannt, und Alles zur Abreise bereit sey. Der Graf nahm seinen Huth, trat vor die Marquise, und ergriff ihre Hand. Nun denn, sprach er, Julietta, so bin ich einigermaßen beruhigt; und legte seine Hand in die ihrige; obschon es mein sehnlichster Wunsch war, mich noch vor meiner Abreise mit Ihnen zu vermählen. Vermählen! riefen alle Mitglieder der Familie aus. Vermählen, wiederholte der Graf, küßte der Marquise die Hand, und versicherte, da diese fragte, ob er von Sinnen sey: es würde ein Tag kommen, wo sie ihn verstehen würde! Die Familie wollte auf ihn böse wer-

den; doch er nahm gleich auf das Wärmste von Allen Abschied, bat sie, über diese Aeußerung nicht weiter nachzudenken, und reiste ab.

Mehrere Wochen, in welchen die Familie, mit sehr verschiedenen Empfindungen, auf den Ausgang dieser sonderbaren Sache gespannt war, verstrichen. Der Commendant empfing vom General K..., dem Onkel des Grafen, eine höfliche Zuschrift; der Graf selbst schrieb aus Neapel; die Erkundigungen, die man über ihn einzog, sprachen ziemlich zu seinem Vortheil; kurz, man hielt die Verlobung schon für so gut, wie abgemacht: als sich die Kränklichkeiten der Marquise, mit größerer Lebhaftigkeit, als jemals, wieder einstellten. Sie bemerkte eine unbegreifliche Veränderung ihrer Gestalt. Sie entdeckte sich mit völliger Freimüthigkeit ihrer Mutter, und sagte, sie wisse nicht, was sie von ihrem Zustand denken solle. Die Mutter, welche so sonderbare Zufälle für die Gesundheit ihrer Tochter äußerst besorgt machten, verlangte, daß sie einen Arzt zu Rathe ziehe. Die Marquise, die durch ihre Natur zu siegen hoffte, sträubte sich dage-

gen; sie brachte mehrere Tage noch, ohne dem Rath der Mutter zu folgen, unter den empfindlichsten Leiden zu: bis Gefühle, immer wiederkehrend und von so wunderbarer Art, sie in die lebhafteste Unruhe stürzten. Sie ließ einen Arzt rufen, der das Vertrauen ihres Vaters besaß, nöthigte ihn, da gerade die Mutter abwesend war, auf den Divan nieder, und eröffnete ihm, nach einer kurzen Einleitung, scherzend, was sie von sich glaube. Der Arzt warf einen forschenden Blick auf sie; schwieg noch, nachdem er eine genaue Untersuchung vollendet hatte, eine Zeitlang: und antwortete dann mit einer sehr ernsthaften Miene, daß die Frau Marquise ganz richtig urtheile. Nachdem er sich auf die Frage der Dame, wie er dies verstehe, ganz deutlich erklärt, und mit einem Lächeln, das er nicht unterdrücken konnte, gesagt hatte, daß sie ganz gesund sey, und keinen Arzt brauche, zog die Marquise, und sah ihn sehr streng von der Seite an, die Klingel, und bat ihn, sich zu entfernen. Sie äußerte halblaut, als ob er der Rede nicht werth wäre, vor sich nieder murmelnd: daß sie

nicht Lust hätte, mit ihm über Gegenstände dieser Art zu scherzen. Der Doctor erwiederte empfindlich: er müsse wünschen, daß sie immer zum Scherz so wenig aufgelegt gewesen wäre, wie jetzt; nahm Stock und Huth, und machte Anstalten, sich sogleich zu empfehlen. Die Marquise versicherte, daß sie von diesen Beleidigungen ihren Vater unterrichten würde. Der Arzt antwortete, daß er seine Aussage vor Gericht beschwören könne: öffnete die Thür, verneigte sich, und wollte das Zimmer verlassen. Die Marquise fragte, da er noch einen Handschuh, den er hatte fallen lassen, von der Erde aufnahm: und die Möglichkeit davon, Herr Doctor? Der Doctor erwiederte, daß er ihr die letzten Gründe der Dinge nicht werde zu erklären brauchen; verneigte sich ihr noch einmal, und ging ab.

Die Marquise stand, wie vom Donner gerührt. Sie raffte sich auf, und wollte zu ihrem Vater eilen; doch der sonderbare Ernst des Mannes, von dem sie sich beleidigt sah, lähmte alle ihre Glieder. Sie warf sich in der größten Bewegung auf den Divan nieder. Sie durchlief,

gegen sich selbst mißtrauisch, alle Momente des verflossenen Jahres, und hielt sich für verrückt, wenn sie an den letzten dachte. Endlich erschien die Mutter; und auf die bestürzte Frage, warum sie so unruhig sey? erzählte ihr die Tochter, was ihr der Arzt so eben eröffnet hatte. Frau von G.... nannte ihn einen Unverschämten und Nichtswürdigen, und bestärkte die Tochter in dem Entschluß, diese Beleidigung dem Vater zu entdecken. Die Marquise versicherte, daß es sein völliger Ernst gewesen sey, und daß er entschlossen scheine, dem Vater ins Gesicht seine rasende Behauptung zu wiederholen. Frau von G.... fragte, nicht wenig erschrocken, ob sie denn an die Möglichkeit eines solchen Zustandes glaube? Eher, antwortete die Marquise, daß die Gräber befruchtet werden, und sich dem Schooße der Leichen eine Geburt entwickeln wird! Nun, du liebes wunderliches Weib, sagte die Obristin, indem sie sie fest an sich drückte: was beunruhigt dich denn? Wenn dein Bewußtseyn dich rein spricht: wie kann dich ein Urtheil, und wäre es das einer ganzen Consulta von Aerz-

ten, nur kümmern? Ob das Seinige aus Irrthum, ob es aus Bosheit entsprang: gilt es dir nicht völlig gleichviel? Doch schicklich ist es, daß wir es dem Vater entdecken. — O Gott! sagte die Marquise, mit einer covulsiviſchen Bewegung: wie kann ich mich beruhigen. Hab' ich nicht mein eignes, innerliches, mir nur allzuwohlbekanntes Gefühl gegen mich? Würd' ich nicht, wenn ich in einer andern meine Empfindung wüßte, von ihr selbst urtheilen, daß es damit seine Richtigkeit habe? Es ist entsetzlich, versetzte die Obristin. Bosheit! Irrthum! fuhr die Marquise fort. Was kann dieser Mann, der uns bis auf den heutigen Tag schätzenswürdig erschien, für Gründe haben, mich auf eine so muthwillige und niederträchtige Art zu kränken? Mich, die ihn nie beleidigt hatte? Die ihn mit Vertrauen, und dem Vorgefühl zukünftiger Dankbarkeit, empfing? Bei der er, wie seine ersten Worte zeugten, mit dem reinen und unverfälschten Willen erschien, zu helfen, nicht Schmerzen, grimmigere, als ich empfand, erst zu erregen? Und wenn ich in der Nothwendigkeit der Wahl, fuhr

sie fort, während die Mutter sie unverwandt ansah, an einen Irrthum glauben wollte: ist es wohl möglich, daß ein Arzt, auch nur von mittelmäßiger Geschicklichkeit, in solchem Falle irre? — Die Obristin sagte ein wenig spitz: und gleichwohl muß es doch nothwendig Eins oder das Andere gewesen seyn. Ja! versetzte die Marquise, meine theuerste Mutter, indem sie ihr, mit dem Ausdruck der gekränkten Würde, hochroth im Gesicht glühend, die Hand küßte: das muß es! Obschon die Umstände so außerordentlich sind, daß es mir erlaubt ist, daran zu zweifeln. Ich schwöre, weil es doch einer Versicherung bedarf, daß mein Bewußtseyn, gleich dem meiner Kinder ist; nicht reiner, Verehrungswürdigste, kann das Ihrige seyn. Gleichwohl bitte ich Sie, mir eine Hebamme rufen zu lassen, damit ich mich von dem, was ist, überzeuge, und gleichviel alsdann, was es sey, beruhige. Eine Hebamme! rief Frau von G... mit Entwürdigung. Ein reines Bewußtseyn, und eine Hebamme! Und die Sprache ging ihr aus. Eine Hebamme, meine theuerste Mutter, wiederholte

die

die Marquise, indem sie sich auf Knieen vor ihr niederließ; und das augenblicklich, wenn ich nicht wahnsinnig werden soll. O sehr gern, versetzte die Obristin; nur bitte ich, das Wochenlager nicht in meinem Hause zu halten. Und damit stand sie auf, und wollte das Zimmer verlassen. Die Marquise, ihr mit ausgebreiteten Armen folgend, fiel ganz auf das Gesicht nieder, und umfaßte ihre Kniee. Wenn irgend ein unsträfliches Leben, rief sie, mit der Beredtsamkeit des Schmerzes, ein Leben, nach Ihrem Muster geführt, mir ein Recht auf Ihre Achtung giebt, wenn irgend ein mütterliches Gefühl auch nur, so lange meine Schuld nicht sonnenklar entschieden ist, in Ihrem Busen für mich spricht: so verlassen Sie mich in diesen entsetzlichen Augenblicken nicht. — Was ist es, das dich beunruhigt? fragte die Mutter. Ist es weiter nichts, als der Ausspruch des Arztes? Weiter nichts, als dein innerliches Gefühl? Nichts weiter, meine Mutter, versetzte die Marquise, und legte ihre Hand auf die Brust. Nichts, Julietta? fuhr die Mutter fort. Besinne dich. Ein Fehl-

tritt, so unsäglich er mich schmerzen würde, er ließe sich, und ich müßte ihn zuletzt verzeihn; doch wenn du, um einem mütterlichen Verweis auszuweichen, ein Mährchen von der Umwälzung der Weltordnung ersinnen, und gotteslästerliche Schwüre häufen könntest, um es meinem, dir nur allzugerngläubigen, Herzen aufzubürden: so wäre das schändlich: ich würde dir niemals wieder gut werden. — Möge das Reich der Erlösung einst so offen vor mir liegen, wie meine Seele vor Ihnen, rief die Marquise. Ich verschwieg Ihnen nichts, meine Mutter. — Diese Aeußerung, voll Pathos gethan, erschütterte die Mutter. O Himmel! rief sie: mein liebenswürdiges Kind! Wie rührst du mich! Und hob sie auf, und küßte sie, und drückte sie an ihre Brust. Was denn, in aller Welt, fürchtest du? Komm, du bist sehr krank. Sie wollte sie in ein Bett führen. Doch die Marquise, welcher die Thränen häufig flossen, versicherte, daß sie sehr gesund wäre, und daß ihr gar nichts fehle, außer jenem sonderbaren und unbegreiflichen Zustand. — Zustand! rief die Mutter wieder;

welch ein Zustand? Wenn dein Gedächtniß über die Vergangenheit so sicher ist, welch ein Wahnsinn der Furcht ergriff dich? Kann ein innerliches Gefühl denn, das doch nur dunkel sich regt, nicht trügen? Nein! Nein! sagte die Marquise, es trügt mich nicht! Und wenn Sie die Hebamme rufen lassen wollen, so werden sie hören, daß das Entsetzliche, mich Vernichtende, wahr ist. — Komm, meine liebste Tochter, sagte Frau von S...., die für ihren Verstand zu fürchten anfing. Komm, folge mir, und lege dich zu Bett. Was meintest du, daß dir der Arzt gesagt hat? Wie dein Gesicht glüht! Wie du an allen Gliedern so zitterst! Was war es schon, daß dir der Arzt gesagt hat? Und damit zog sie die Marquise, ungläubig nunmehr an den ganzen Auftritt, den sie ihr erzählt hatte, mit sich fort. — Die Marquise sagte: Liebe! Vortreffliche! indem sie mit weinenden Augen lächelte. Ich bin meiner Sinne mächtig. Der Arzt hat mir gesagt, daß ich in gesegneten Leibesumständen bin. Lassen Sie die Hebamme rufen: und sobald sie sagt, daß es nicht wahr

ist, bin ich wieder ruhig. Gut, gut! erwiederte die Obristin, die ihre Angst unterdrückte. Sie soll gleich kommen; sie soll gleich, wenn du dich von ihr willst auslachen lassen, erscheinen, und dir sagen, daß du eine Träumerin, und nicht recht klug bist. Und damit zog sie die Klingel, und schickte augenblicklich einen ihrer Leute, der die Hebamme rufe.

Die Marquise lag noch, mit unruhig sich hebender Brust, in den Armen ihrer Mutter, als diese Frau erschien, und die Obristin ihr, an welcher seltsamen Vorstellung ihre Tochter krank liege, eröffnete. Die Frau Marquise schwöre, daß sie sich tugendhaft verhalten habe, und gleichwohl halte sie, von einer unbegreiflichen Empfindung getäuscht, für nöthig, daß eine sachverständige Frau ihren Zustand untersuche. Die Hebamme, während sie sich von demselben unterrichtete, sprach von jungem Blut und der Arglist der Welt; äußerte, als sie ihr Geschäft vollendet hatte, dergleichen Fälle wären ihr schon vorgekomen; die jungen Wittwen, die in ihre Lage kämen, meinten alle auf wüsten Inseln

gelebt zu haben; beruhigte inzwischen die Frau Marquise, und versicherte sie, daß sich der muntere Corsar, der zur Nachtzeit gelandet, schon finden würde. Bei diesen Worten fiel die Marquise in Ohnmacht. Die Obristin, die ihr mütterliches Gefühl nicht überwältigen konnte, brachte sie zwar, mit Hülfe der Hebamme, wieder ins Leben zurück. Doch die Entrüstung siegte, da sie erwacht war. Julietta! rief die Mutter mit dem lebhaftesten Schmerz. Willst du dich mir entdecken, willst du den Vater mir nennen? Und schien noch zur Versöhnung geneigt. Doch als die Marquise sagte, daß sie wahnsinnig werden würde, sprach die Mutter, indem sie sich vom Divan erhob: geh! geh! du bist nichtswürdig! Verflucht sey die Stunde, da ich dich gebahr! und verließ das Zimmer.

Die Marquise, der das Tageslicht von neuem schwinden wollte, zog die Geburtshelferin vor sich nieder, und legte ihr Haupt heftig zitternd an ihre Brust. Sie fragte, mit gebrochener Stimme, wie denn die Natur auf ihren Wegen walte? Und ob die Möglichkeit einer un-

wissentlichen Empfängniß sey? — Die Hebamme lächelte, machte ihr das Tuch los, und sagte, das würde ja doch der Frau Marquise Fall nicht seyn. Nein, nein, antwortete die Marquise, sie habe wissentlich empfangen, sie wolle nur im allgemeinen wissen, ob diese Erscheinung im Reiche der Natur sey? Die Hebamme versetzte, daß dies, außer der heiligen Jungfrau, noch keinem Weibe auf Erden zugestoßen wäre. Die Marquise zitterte immer heftiger. Sie glaubte, daß sie augenblicklich niederkommen würde, und bat die Geburtshelferin, indem sie sich mit krampfhafter Beängstigung an sie schloß, sie nicht zu verlassen. Die Hebamme beruhigte sie. Sie versicherte, daß das Wochenbett noch beträchtlich entfernt wäre, gab ihr auch die Mittel an, wie man, in solchen Fällen, dem Leumund der Welt ausweichen könne, und meinte, es würde noch Alles gut werden. Doch da diese Trostgründe der unglücklichen Dame völlig wie Messerstiche durch die Brust fuhren, so sammelte sie sich, sagte, sie befände sich besser, und bat ihre Gesellschafterin sich zu entfernen.

Kaum war die Hebamme aus dem Zimmer, als ihr ein Schreiben von der Mutter gebracht ward, in welchem diese sich so ausließ: „Herr von G.... wünsche, unter den obwaltenden Umständen, daß sie sein Haus verlasse. Er sende ihr hierbei die über ihr Vermögen lautenden Papiere, und hoffe daß ihm Gott den Jammer ersparen werde, sie wieder zu sehen:" — Der Brief war inzwischen von Thränen benetzt; und in einem Winkel stand ein verwischtes Wort: dictirt. — Der Marquise stürzte der Schmerz aus den Augen. Sie ging, heftig über den Irrthum ihrer Eltern weinend, und über die Ungerechtigkeit, zu welcher diese vortrefflichen Menschen verführt wurden, nach den Gemächern ihrer Mutter. Es hieß, sie sey bei ihrem Vater; sie wankte nach den Gemächern ihres Vaters. Sie sank, als sie die Thüre verschlossen fand, mit jammernder Stimme, alle Heiligen zu Zeugen ihrer Unschuld anrufend, vor derselben nieder. Sie mochte wohl schon einige Minuten hier gelegen haben, als der Forstmeister daraus hervortrat, und zu ihr mit flammendem Gesicht

sagte: sie höre daß der Commendant sie nicht sehen wolle. Die Marquise rief: mein liebster Bruder: unter vielem Schluchzen; drängte sich ins Zimmer, und rief: mein theuerster Vater! und streckte die Arme nach ihm aus. Der Commendant wandte ihr, bei ihrem Anblick, den Rücken zu, und eilte in sein Schlafgemach. Er rief, als sie ihn dahin verfolgte, hinweg! und wollte die Thüre zuwerfen; doch da sie, unter Jammern und Flehen, daß er sie schließe, verhinderte, so gab er plötzlich nach und eilte, während die Marquise zu ihm hineintrat, nach der hintern Wand. Sie warf sich ihm, der ihr den Rücken zugekehrt hatte, eben zu Füßen, und umfaßte zitternd seine Kniee, als ein Pistol, das er ergriffen hatte, in dem Augenblick, da er es von der Wand herabriß, losging, und der Schuß schmetternd in die Decke fuhr. Herr meines Lebens! rief die Marquise, erhob sich leichenblaß von ihren Knieen, und eilte aus seinen Gemächern wieder hinweg. Man soll sogleich anspannen, sagte sie, indem sie in die ihrigen trat; setzte sich, matt bis in den

Tod, auf einen Seſſel nieder, zog ihre Kinder eilfertig an, und ließ die Sachen einpacken. Sie hatte eben ihr Kleinſtes zwiſchen den Knieen, und ſchlug ihm noch ein Tuch um, um nunmehr, da alles zur Abreiſe bereit war, in den Wagen zu ſteigen: als der Forſtmeiſter eintrat, und auf Befehl des Commendanten die Zurücklaſſung und Ueberlieferung der Kinder von ihr forderte. Dieſer Kinder? fragte ſie; und ſtand auf. Sag deinem unmenſchlichen Vater, daß er kommen, und mich niederſchießen, nicht aber mir meine Kinder entreißen könne! Und hob, mit dem ganzen Stolz der Unſchuld gerüſtet, ihre Kinder auf, trug ſie ohne daß der Bruder gewagt hätte, ſie anzuhalten, in den Wagen und fuhr ab.

Durch dieſe ſchöne Anſtrengung mit ſich ſelbſt bekannt gemacht, hob ſie ſich plötzlich, wie an ihrer eigenen Hand, aus der ganzen Tiefe, in welche das Schickſal ſie herabgeſtürzt hatte, empor. Der Aufruhr, der ihre Bruſt zerriß, legte ſich, als ſie im Freien war, ſie küßte häufig die Kinder, dieſe ihre liebe Beute,

und mit großer Selbstzufriedenheit gedachte sie, welch einen Sieg sie, durch die Kraft ihres schuldfreien Bewußtseyns, über ihren Bruder davon getragen hatte. Ihr Verstand, stark genug, in ihrer sonderbaren Lage nicht zu reißen, gab sich ganz unter der großen, heiligen und unerklärlichen Einrichtung der Welt gefangen. Sie sah die Unmöglichkeit ein, ihre Familie von ihrer Unschuld zu überzeugen, begriff, daß sie sich darüber trösten müsse, falls sie nicht untergehen wolle, und wenige Tage nur waren nach ihrer Ankunft in V.... verflossen, als der Schmerz ganz und gar dem heldenmüthigen Vorsatz Platz machte, sich mit Stolz gegen die Anfälle der Welt zu rüsten. Sie beschloß, sich ganz in ihr Innerstes zurückzuziehen, sich, mit ausschließendem Eifer, der Erziehung ihrer beiden Kinder zu widmen, und des Geschenks, das ihr Gott mit dem dritten gemacht hatte, mit voller mütterlichen Liebe zu pflegen. Sie machte Anstalten, in wenig Wochen, sobald sie ihre Niederkunft überstanden haben würde, ihren schönen, aber durch die lange Abwesenheit ein wenig

verfallenen Landsitz wieder herzustellen; saß in der Gartenlaube, und dachte, während sie kleine Mützen, und Strümpfe für kleine Beine strickte, wie sie die Zimmer bequem vertheilen würde; auch, welches sie mit Büchern füllen, und in welchem die Staffelei am schicklichsten stehen würde. Und so war der Zeitpunct, da der Graf F... von Neapel wiederkehren sollte, noch nicht abgelaufen, als sie schon völlig mit dem Schicksal, in ewig klösterlicher Eingezogenheit zu leben, vertraut war. Der Thürsteher erhielt Befehl, keinen Menschen im Hause vorzulassen. Nur der Gedanke war ihr unerträglich, daß dem jungen Wesen, das sie in der größten Unschuld und Reinheit empfangen hatte, und dessen Ursprung, eben weil er geheimnißvoller war, auch göttlicher zu seyn schien, als der anderer Menschen, ein Schandfleck in der bürgerlichen Gesellschaft ankleben sollte. Ein sonderbares Mittel war ihr eingefallen, den Vater zu entdecken: ein Mittel, bei dem sie, als sie es zuerst dachte, das Strickzeug selbst vor Schrecken aus der Hand fallen ließ. Durch ganze Nächte, in unruhiger Schlaf-

losigkeit durchwacht, ward es gedreht und gewendet um sich an seine ihr innerstes Gefühl verletzende, Natur zu gewöhnen. Immer noch sträubte sie sich, mit dem Menschen, der sie so hintergangen hatte, in irgend ein Verhältniß zu treten: indem sie sehr richtig schloß, daß derselbe doch, ohne alle Rettung, zum Auswurf seiner Gattung gehören müsse, und, auf welchem Platz der Welt man ihn auch denken wolle, nur aus dem zertretensten und unflätigsten Schlamm derselben, hervorgegangen seyn könne. Doch da das Gefühl ihrer Selbstständigkeit immer lebhafter in ihr ward, und sie bedachte, daß der Stein seinen Werth behält, er mag auch eingefaßt seyn, wie man wolle, so griff sie eines Morgens, da sich das junge Leben wieder in ihr regte, ein Herz, und ließ jene sonderbare Aufforderung in die Intelligenzblätter von M... rücken, die man am Eingang dieser Erzählung gelesen hat.

Der Graf F..., den unvermeidliche Geschäfte in Neapel aufhielten, hatte inzwischen zum zweitenmal an die Marquise geschrieben,

und sie aufgefordert, es möchten fremde Umstände eintreten, welche da wollten, ihrer, ihm gegebenen, stillschweigenden Erklärung getreu zu bleiben. Sobald es ihm geglückt war, seine fernere Geschäftsreise nach Constantinopel abzulehnen, und es seine übrigen Verhältnisse gestatteten, ging er augenblicklich von Neapel ab, und kam auch richtig, nur wenige Tage nach der von ihm bestimmten Frist, in M... an. Der Commendant empfing ihn mit einem verlegenen Gesicht, sagte, daß ein nothwendiges Geschäft ihn aus dem Hause nöthige, und forderte dem Forstmeister auf, ihn inzwischen zu unterhalten. Der Forstmeister zog ihn auf sein Zimmer, und fragte ihn, nach einer kurzen Begrüßung, ob er schon wisse, was sich während seiner Abwesenheit in dem Hause des Commendanten zugetragen habe. Der Graf antwortete, mit einer flüchtigen Blässe: nein. Hierauf unterrichtete ihn der Forstmeister von der Schande, die die Marquise über die Familie gebracht hatte, und gab ihm die Geschichtserzählung dessen, was unsre Leser so eben er-

fahren haben. Der Graf schlug sich mit der Hand vor die Stirn. Warum legte man mir so viele Hindernisse in den Weg! rief er in der Vergessenheit seiner. Wenn die Vermählung erfolgt wäre: so wäre alle Schmach und jedes Unglück uns erspart! Der Forstmeister fragte, indem er ihn anglotzte, ob er rasend genug wäre, zu wünschen, mit dieser Nichtswürdigen vermählt zu seyn? Der Graf erwiederte, daß sie mehr werth wäre, als die ganze Welt, die sie verachtete; daß ihre Erklärung über ihre Unschuld vollkommnen Glauben bei ihm fände; und daß er noch heute nach V... gehen, und seinen Antrag bei ihr wiederholen würde. Er ergriff auch sogleich seinen Huth, empfahl sich dem Forstmeister, [der ihn für seiner Sinne völlig beraubt hielt, und ging ab.

Er bestieg ein Pferd und sprengte nach V... hinaus. Als er am Thore abgestiegen war, und in den Vorplatz treten wollte, sagte ihm der Thürsteher, daß die Frau Marquise keinen Menschen spräche. Der Graf fragte, ob diese, für Fremde getroffene, Maaßregel auch einen

Freund des Hauses gälte; worauf jener antwortete, daß er von keiner Ausnahme wisse, und bald darauf, auf eine zweideutige Art hinzusetzte: ob er vielleicht der Graf F... wäre? Der Graf erwiederte, nach einem forschenden Blick, nein; und äußerte, zu seinem Bedienten gewandt, doch so, daß jener es hören konnte, er werde, unter solchen Umständen, in einem Gasthofe absteigen, und sich bei der Frau Marquise schriftlich anmelden. Sobald er inzwischen dem Thürsteher aus den Augen war, bog er um eine Ecke, und umschlich die Mauer eines weitläufigen Gartens, der sich hinter dem Hause ausbreitete. Er trat durch eine Pforte, die er offen fand, in den Garten, durchstrich die Gänge desselben, und wollte eben die hintere Rampe hinaufsteigen, als er, in einer Laube, die zur Seite lag, die Marquise, in ihrer lieblichen und geheimißvollen Gestalt, an einem kleinen Tischchen emsig arbeiten sah. Er näherte sich ihr so, daß sie ihn nicht früher erblicken konnte, als bis er am Eingang der Laube, drei kleine Schritte von ihren Füßen, stand. Der Graf F...! sagte

die Marquise, als sie die Augen aufschlug, und die Röthe der Ueberraschung überflog ihr Gesicht. Der Graf lächelte, blieb noch eine Zeitlang, ohne sich im Eingang zu rühren, stehen; setzte sich dann, mit so bescheidener Zudringlichkeit, als sie nicht zu erschrecken nöthig war, neben ihr nieder, und schlug, ehe sie noch, in ihrer sonderbaren Lage, einen Entschluß gefaßt hatte, seinen Arm sanft um ihren lieben Leib. Von wo, Herr Graf, ist es möglich, fragte die Marquise — und sah schüchtern vor sich auf die Erde nieder. Der Graf sagte: von M..., und drückte sie ganz leise an sich; durch eine hintere Pforte, die ich offen fand. Ich glaubte auf Ihre Verzeihung rechnen zu dürfen, und trat ein. Hat man ihnen denn in M... nicht gesagt — ? — fragte sie, und rührte noch kein Glied in seinen Armen. Alles, geliebte Frau, versetzte der Graf; doch von ihrer Unschuld völlig überzeugt — Wie! rief die Marquise, indem sie aufstand, und sich loswickelte; und Sie kommen gleichwohl? — Der Welt zum Trotz, fuhr er fort, indem er sie festhielt, und ihrer Familie zum Trotz,

und

und dieser lieblichen Erscheinung sogar zum Trotz; wobei er einen glühenden Kuß auf ihre Brust drückte. — Hinweg! rief die Marquise — So überzeugt, sagte er, Julietta, als ob ich allwissend wäre, als ob meine Seele in deiner Brust wohnte — Die Marquise rief: Lassen sie mich! Ich komme schloß er — und ließ sie nicht — meinen Antrag zu wiederholen, und das Loos der Seeligen, wenn Sie mich erhören wollen, von Ihrer Hand zu empfangen. Lassen Sie mich augenblicklich! rief die Marquise; ich befehls Ihnen! riß sich gewaltsam aus seinen Armen, und entfloh. Geliebte! Vortreffliche! flüsterte er, indem er wieder aufstand, und ihr folgte. — Sie hören! rief die Marquise, und wandte sich, und wich ihm aus. Ein einziges, heimliches Geflüstertes — ! sagte der Graf, und griff hastig nach ihrem glatten, ihm entschlüpfenden Arm. — Ich will nichts wissen, versetzte die Marquise, stieß ihn heftig vor die Brust zurück, eilte auf die Rampe, und verschwand.

Er war schon halb auf die Rampe gekommen, um sich, es koste, was es wolle, bei ihr Gehör

zu verschaffen, als die Thür vor ihm zuflog, und der Riegel heftig, mit verstörter Beeiferung, vor seinen Schritten zurasselte. Unschlüssig, einen Augenblick, was unter solchen Umständen zu thun sey, stand er, und überlegte, ob er durch ein, zur Seite offen stehendes Fenster einsteigen, und seinen Zweck, bis er ihn erreicht, verfolgen solle; doch so schwer es ihm auch in jedem Sinne war, umzukehren, diesmal schien es die Nothwendigkeit zu erfordern, und grimmig erbittert über sich, daß er sie aus seinen Armen gelassen hatte, schlich er die Rampe hinab, und verließ den Garten, um seine Pferde aufzusuchen. Er fühlte daß der Versuch, sich an ihrem Busen zu erklären, für immer fehlgeschlagen sey, und ritt schrittweis, indem er einen Brief überlegte, den er jetzt zu schreiben verdammt war, nach M... zurück. Abends, da er sich, in der übelsten Laune von der Welt, bei einer öffentlichen Tafel eingefunden hatte, traf er den Forstmeister an, der ihn auch sogleich befragte, ob er seinen Antrag in V... glücklich angebracht habe? Der Graf antwortete kurz: nein! und war sehr gestimmt, ihn mit einer bitteren Wendung abzufertigen;

doch um der Höflichkeit ein Genüge zu thun, setzte er nach einer Weile hinzu: er habe sich entschlossen, sich schriftlich an sie zu wenden, und werde damit in kurzem ins Reine seyn. Der Forstmeister sagte: er sehe mit Bedauern, daß seine Leidenschaft für die Marquise ihn seiner Sinne beraube. Er müsse ihm inzwischen versichern, daß sie bereits auf dem Wege sey, eine andere Wahl zu treffen; klingelte nach den neuesteu Zeitungen, und gab ihm das Blatt, in welchem die Aufforderung derselben an den Vater ihres Kindes eingerückt war. Der Graf durchlief, indem ihm das Blut ins Gesicht schoß, die Schrift. Ein Wechsel von Gefühlen durchkreuzte ihn. Der Forstmeister fragte, ob er nicht glaube, daß die Person, die die Frau Marquise suche, sich finden werde? — Unzweifelhaft! versetzte der Graf, indessen er mit ganzer Seele über dem Papier lag, und den Sinn desselben gierig verschlang. Darauf nachdem er einen Augenblick, während er das Blatt zusammenlegte, an das Fenster getreten war, sagte er: nun ist es gut! nun

weiß ich, was ich zu thun habe! kehrte sich sodann um; und fragte den Forstmeister noch, auf eine verbindliche Art, ob man ihn bald wiedersehen werde; empfahl sich ihm, und ging, völlig ausgesöhnt mit seinem Schicksal, fort. —

Inzwischen waren in dem Hause des Commendanten die lebhaftesten Auftritte vorgefallen. Die Obristin war über die zerstörende Heftigkeit ihres Gatten und über die Schwäche, mit welcher sie sich, bei der tyrannischen Verstoßung der Tochter, von ihm hatte unterjochen lassen, äußerst erbittert. Sie war, als der Schuß in des Commendanten Schlafgemach fiel, und die Tochter aus demselben hervorstürzte, in eine Ohnmacht gesunken, aus der sie sich zwar bald wieder erholte; doch der Commendant hatte, in dem Augenblick ihres Erwachens, weiter nichts gesagt, als, es thäte ihm leid, daß sie diesen Schrecken umsonst gehabt, und das abgeschossene Pistol auf einen Tisch geworfen. Nachher, da von der Abforderung der Kinder die Rede war, wagte sie schüchtern, zu erklären, daß man zu einem

solchen Schritt kein Recht habe; sie bat mit einer, durch die gehabte Anwandlung, schwachen und rührenden Stimme, heftige Auftritte im Hause zu vermeiden; doch der Commendant erwiederte weiter nichts, als, indem er sich zum Forstmeister wandte, vor Wuth schäumend: geh! und schaff sie mir! Als der zweite Brief des Grafen F... ankam, hatte der Commendant befohlen, daß er nach B... zur Marquise herausgeschickt werden solle, welche ihn, wie man nachher durch den Boten erfuhr, bei Seite gelegt, und gesagt hatte, es wäre gut. Die Obristin, der in der ganzen Begebenheit so vieles, und besonders die Geneigtheit der Marquise, eine neue, ihr ganz gleichgültige Vermählung einzugehen, dunkel war, suchte vergebens, diesen Umstand zur Sprache zu bringen. Der Commendant bat immer, auf eine Art, die einem Befehle gleich sah, zu schweigen; versicherte, indem er einst, bei einer solchen Gelegenheit, ein Portrait herabnahm, das noch von ihr an der Wand hing, daß er sein Gedächtniß ihrer ganz zu vertilgen wün-

sche; und meinte, er hätte keine Tochter mehr. Drauf erschien der sonderbare Aufruf der Marquise in den Zeitungen. Die Obristin, die auf das lebhafteste darüber betroffen war, ging mit dem Zeitungsblatt, daß sie von dem Commendanten erhalten hatte, in sein Zimmer, wo sie ihn an einem Tisch arbeitend fand, und fragte ihn, was er in aller Welt davon halte? Der Commendant sagte, indem er fortschrieb: o! sie ist unschuldig. Wie! rief Frau von G...., mit dem alleräußersten Erstaunen: unschuldig? Sie hat es im Schlaf gethan, sagte der Commendant, ohne aufzusehen. Im Schlafe! versetzte Frau von G.... Und ein so ungeheurer Vorfall wäre — ? Die Närrin! rief der Commendant, schob die Papiere über einander, und ging weg

Am nächsten Zeitungstage las die Obristin, da beide beim Frühstück saßen, in einem Intelligenzblatt, das eben ganz feucht von der Presse kam, folgende Antwort:

„Wenn die Frau Marquise von O.... sich,
„am 3ten ... 11 Uhr Morgens, im Hause

„des Herrn von G...., ihres Vaters,
„einfinden will: so wird sich derjenige, den
„sie sucht, ihr daselbst zu Füßen werfen." —

Der Obristin verging, ehe sie noch auf die Hälfte dieses unerhörten Artikels gekommen war, die Sprache; sie überflog das Ende, und reichte das Blatt dem Commendanten dar. Der Obrist durchlas das Blatt dreimal, als ob er seinen eignen Augen nicht traute. Nun sage mir, um des Himmels Willen, Lorenzo, rief die Obristin, was hältst du davon? O die Schändliche! versetzte der Commendant, und stand auf; o die verschmitzte Heuchlerin! Zehnmal die Schamlosigkeit einer Hündin, mit zehnfacher List des Fuchses gepaart, reichen noch an die ihrige nicht! Solch eine Miene! Zwei solche Augen! Ein Cherub hat sie nicht treuer! — und jammerte und konnte sich nicht beruhigen. Aber was in aller Welt, fragte die Obristin, wenn es eine List ist, kann sie damit bezwekken? — Was sie damit bezweckt? Ihre nichtswürdige Betrügerei, mit Gewalt will sie sie durchsetzen, erwiederte der Obrist. Auswendig ge-

lernt ist sie schon, die Fabel, die sie uns beide, sie und er, am 3ten 11 Uhr Morgens hier aufbürden wollen. Mein liebes Töchterchen, soll ich sagen, das wußte ich nicht, wer konnte das denken, vergieb mir, nimm meinen Seegen, und sey wieder gut. Aber die Kugel dem, der am 3ten Morgens über meine Schwelle tritt! Es müßte denn schicklicher seyn, ihn mir durch Bedienten aus dem Hause zu schaffen. — Frau von G.... sagte, nach einer nochmaligen Uebersesung des Zeitungsblattes, daß wenn sie, von zwei unbegreiflichen Dingen, Einem, Glauben, beimessen solle, sie lieber an ein unerhörtes Spiel des Schicksals, als an diese Niederträchtigkeit ihrer sonst so vortrefflichen Tochter glauben wolle. Doch ehe sie noch vollendet hatte, rief der Commendant schon: thu mir den Gefallen und schweig! und verließ das Zimmer. Es ist mir verhaßt, wenn ich nur davon höre.

Wenige Tage nachher erhielt der Commendant, in Beziehung auf diesen Zeitungsartikel, einen Brief von der Marquise, in welchem sie ihn, da ihr die Gnade versagt wäre, in seinem

Hause erscheinen zu dürfen, auf eine ehrfurchtsvolle und rührende Art bat, denjenigen, der sich am 3ten Morgens bei ihm zeigen würde, gefälligst zu ihr nach V... hinauszuschicken. Die Obristin war gerade gegenwärtig, als der Commendant diesen Brief empfing; und da sie auf seinem Gesicht deutlich bemerkte, daß er in seiner Empfindung irre geworden war: denn welch ein Motiv jetzt, falls es eine Betrügerei war, sollte er ihr unterlegen, da sie auf seine Verzeihung gar keine Ansprüche zu machen schien? so rückte sie, dadurch dreist gemacht, mit einem Plan hervor, den sie schon lange, in ihrer von Zweifeln bewegten Brust, mit sich herum getragen hatte. Sie sagte, während der Obrist noch, mit einer nichtssagenden Miene, in das Papier hineinsah: sie habe einen Einfall. Ob er ihr erlauben wolle, auf einen oder zwei Tage, nach V... hinauszufahren? Sie werde die Marquise, falls sie wirklich denjenigen, der ihr durch die Zeitungen, als ein Unbekannter, geantwortet, schon kenne, in eine Lage zu versetzen wissen, in welcher sich ihre Seele verra-

then müßte, und wenn sie die abgefeimteste Verrätherinn wäre. Der Commendant erwiederte, indem er, mit einer plötzlich heftigen Bewegung, den Brief zerriß: sie wisse, daß er mit ihr nichts zu schaffen haben wolle, und er verbiete ihr, in irgend eine Gemeinschaft mit ihr zu treten. Er siegelte die zerrissenen Stücke ein, schrieb eine Adresse an die Marquise, und gab sie dem Boten, als Antwort, zurück. Die Obristin, durch diesen hartnäckigen Eigensinn, der alle Möglichkeit der Aufklärung vernichtete, heimlich erbittert, beschloß ihren Plan jetzt, gegen seinen Willen, auszuführen. Sie nahm einen von den Jägern des Commendanten, und fuhr am nächstfolgenden Morgen, da ihr Gemahl noch im Bette lag, mit demselben nach B... hinaus. Als sie am Thore des Landsitzes angekommen war, sagte ihr der Thürsteher, daß niemand bei der Frau Marquise vorgelassen würde. Frau von G... antwortete, daß sie von dieser Maßregel unterrichtet wäre, daß er aber gleichwohl nur gehen, und die Obristin von G... bei ihr anmelden mögte. Worauf die-

ser versetzte, daß dies zu nichts helfen würde, indem die Frau Marquise keinen Menschen auf der Welt spräche. Frau von G... antwortete, daß sie von ihr gesprochen werden würde, indem sie ihre Mutter wäre, und daß er nur nicht länger säumen, und sein Geschäft verrichten möchte. Kaum aber war noch der Thürsteher zu diesem, wie er meinte, gleichwohl vergeblichen Versuche ins Haus gegangen, als man schon die Marquise daraus hervortreten, nach dem Thore eilen, und sich auf Knieen vor dem Wagen der Obristin niederstürzen sah. Frau von G.... stieg, von ihrem Jäger unterstützt, aus, und hob die Marquise, nicht ohne einige Bewegung, vom Boden auf. Die Marquise drückte sich, von Gefühlen überwältigt, tief auf ihre Hand hinab, und führte sie, indem ihr die Thränen häufig flossen, ehrfurchtsvoll in die Zimmer ihres Hauses. Meine theuerste Mutter! rief sie, nachdem sie ihr den Divan angewiesen hatte, und noch vor ihr stehen blieb, und sich die Augen trocknete: welch ein glücklicher Zufall ist es, dem ich Ihre, mir

unschätzbare Erscheinung verdanke? Frau von G.... sagte, indem sie ihre Tochter vertraulich faßte, sie müsse ihr nur sagen, daß sie komme, sie wegen der Härte, mit welcher sie aus dem väterlichen Hause verstoßen worden sey, um Verzeihung zu bitten. Verzeihung! fiel ihr die Marquise ins Wort, und wollte ihre Hände küssen. Doch diese, indem sie den Handkuß vermied, fuhr fort: denn nicht nur, daß die, in den letzten öffentlichen Blättern eingerückte, Antwort auf die bewußte Bekanntmachung, mir sowohl als dem Vater, die Ueberzeugung von deiner Unschuld gegeben hat; so muß ich dir auch eröffnen, daß er sich selbst schon, zu unserm großen und freudigen Erstaunen, gestern im Hause gezeigt hat. Wer hat sich —? fragte die Marquise, und setzte sich bei ihrer Mutter nieder; — welcher er selbst hat sich gezeigt —? und Erwartung spannte jede ihrer Mienen. Er, erwiederte Frau von G..., der Verfasser jener Antwort, er persönlich selbst, an welchen dein Aufruf gerichtet war. — Nun denn, sagte die Marquise, mit unruhig arbei-

tender Bruſt: wer iſt es? Und noch einmal: wer iſt es? — Das, erwiederte Frau von G...., möchte ich dich errathen laſſen. Denn denke, daß ſich geſtern, da wir beim Thee ſitzen, und eben das ſonderbare Zeitungsblatt leſen, ein Menſch, von unſrer genaueſten Bekanntſchaft, mit Gebährden der Verzweiflung ins Zimmer ſtürzt, und deinem Vater, und bald darauf auch mir, zu Füßen fällt. Wir, unwiſſend, was wir davon denken ſollen, fordern ihn auf, zu reden. Darauf ſpricht er: ſein Gewiſſen laſſe ihm keine Ruhe; er ſey der Schändliche, der die Frau Marquiſe betrogen, er müſſe wiſſen, wie man ſein Verbrechen beurtheile, und wenn Rache über ihn verhängt werden ſolle, ſo komme er, ſich ihr ſelbſt darzubieten. Aber wer? wer? wer? verſetzte die Marquiſe. Wie geſagt, fuhr Frau von G.... fort, ein junger, ſonſt wohlerzogener Menſch, dem wir eine ſolche Nichtswürdigkeit niemals zugetraut hätten. Doch erſchrecken wirſt du nicht, meine Tochter, wenn du erfährſt, daß er von niedrigem Stande, und von allen For-

derungen, die man sonst an deinen Gemahl machen dürfte, entblößt ist Gleichviel, meine vortreffliche Mutter, sagte die Marquise, er kann nicht ganz unwürdig seyn, da er sich Ihnen früher als mir, zu Füßen geworfen hat. Aber, wer? wer? Sagen Sie mir nur: wer? Nun denn, versetzte die Mutter, es ist Leopardo, der Jäger, den sich der Vater jüngst aus Tyrol verschrieb, und den ich, wenn du ihn wahrnahmst, schon mitgebracht habe, um ihn dir als Bräutigam vorzustellen. Leopardo, der Jäger! rief die Marquise, und drückte ihre Hand, mit dem Ausdruck der Verzweiflung, vor die Stirn. Was erschreckt dich? fragte die Obristin. Hast du Gründe, daran zu zweifeln? — Wie? Wo? Wann? fragte die Marquise verwirrt. Das, antwortete jene, will er nur dir anvertrauen. Schaam und Liebe, meinte er, machten es ihm unmöglich, sich einer Andern hierüber zu erklären, als dir. Doch wenn du willst, so öffnen wir das Vorzimmer, wo er, mit klopfendem Herzen, auf den Ausgang wartet; und du magst sehen, ob du ihm sein

Geheimniß, indessen ich abtrete, entlockst. — Gott, mein Vater! rief die Marquise; ich war einst in der Mittagshitze eingeschlummert, und sah ihn von meinem Divan gehen, als ich erwachte! — Und damit legte sie ihre kleinen Hände vor ihr in Schaam erglühendes Gesicht. Bei diesen Worten sank die Mutter auf Knieen vor ihr nieder. O meine Tochter! rief sie; o du Vortreffliche! und schlug die Arme um sie. Und o ich Nichtswürdige! und verbarg das Antlitz in ihren Schooß. Die Marquise fragte bestürzt: was ist Ihnen, meine Mutter? Denn begreife, fuhr diese fort, o du Reinere als Engel sind, das von Allem, was ich dir sagte, nichts wahr ist; daß meine verderbte Seele an solche Unschuld nicht, als von der du umstrahlt bist, glauben konnte, und daß ich dieser schändlichen List erst bedurfte, um mich davon zu überzeugen. Meine theuerste Mutter, rief die Marquise, und neigte sich voll froher Rührung zu ihr herab, und wollte sie aufheben. Jene versetzte darauf: nein, eher nicht von deinen Füßen weich' ich, bis du mir

sagst, ob du mir die Niedrigkeit meines Verhaltens, du Herrliche, Ueberirrdische, verzeihen kannst. Ich Ihnen verzeihen, meine Mutter! Stehen Sie auf, rief die Marquise, ich beschwöre Sie — Du hörst, sagte Frau von G...., ich will wissen, ob du mich noch lieben, und so aufrichtig verehren kannst, als sonst? Meine angebetete Mutter! rief die Marquise, und legte sich gleichfalls auf Knieen vor ihr nieder; Ehrfurcht und Liebe sind nie aus meinem Herzen gewichen. Wer konnte mir, unter so unerhörten Umständen, Vertrauen schenken? Wie glücklich bin ich, daß sie von meiner Unsträflichkeit überzeugt sind! Nun denn, versetzte Frau von G...., indem sie, von ihrer Tochter unterstützt, aufstand: so will ich dich auf Händen tragen, mein liebstes Kind. Du sollst bei mir dein Wochenlager halten; und wären die Verhältnisse so, daß ich einen jungen Fürsten von dir erwartete, mit größerer Zärtlichkeit nicht und Würdigkeit könnt ich dein pflegen. Die Tage meines Lebens nicht mehr von deiner Seite weich' ich. Ich biete

der ganzen Welt Trotz; ich will keine andre Ehre mehr, als deine Schande: wenn du mir nur wieder gut wirst, und der Härte nicht, mit welcher ich dich verstieß, mehr gedenkst. Die Marquise suchte sie mit Liebkosungen und Beschwörungen ohne Ende zu trösten; doch der Abend kam heran, und Mitternacht schlug, ehe es ihr gelang. Am folgenden Tage, da sich der Affect der alten Dame, der ihr während der Nacht eine Fieberhitze zugezogen hatte, ein wenig gelegt hatte, fuhren Mutter und Tochter und Enkel, wie im Triumph, wieder nach M... zurück. Sie waren äußerst vergnügt auf der Reise, scherzten über Leopardo, den Jäger, der vorn auf dem Bock saß; und die Mutter sagte zur Marquise, sie bemerke, daß sie roth würde, so oft sie seinen breiten Rücken ansähe. Die Marquise antwortete, mit einer Regung, die halb ein Seufzer, halb ein Lächeln war: wer weiß, wer zuletzt noch am 3ten 11 Uhr Morgens bei uns erscheint! — Drauf, je mehr man sich M... näherte, je ernsthafter stimmten sich wieder die Gemüther, in der Vorahndung ent-

scheidender Auftritte, die ihnen noch bevorstanden. Frau von G...., die sich von ihren Plänen nichts merken ließ, führte ihre Tochter, da sie vor dem Hause ausgestiegen waren, wieder in ihre alten Zimmer ein; sagte, sie möchte es sich nur bequem machen, sie würde gleich wieder bei ihr seyn, und schlüpfte ab. Nach einer Stunde kam sie mit einem ganz erhitzten Gesicht wieder. Nein, solch ein Thomas! sprach sie mit heimlich vergnügter Seele; solch ein ungläubiger Thomas! Hab' ich nicht eine Seigerstunde gebraucht, ihn zu überzeugen. Aber nun sitzt er, und weint. Wer? fragte die Marquise. Er, antwortete die Mutter. Wer sonst, als wer die größte Ursache dazu hat. Der Vater doch nicht? rief die Marquise. Wie ein Kind, erwiederte die Mutter; daß ich, wenn ich mir nicht selbst hätte die Thränen aus den Augen wischen müssen, gelacht hätte, so wie ich nur aus der Thüre heraus war. Und das wegen meiner? fragte die Marquise, und stand auf; und ich sollte hier — ? Nicht von der Stelle! sagte Frau von G.... Warum dictirte er mir

den Brief. Hier sucht er dich auf, wenn er mich, so lange ich lebe, wiederfinden will. Meine theurste Mutter, flehte die Marquise — Unerbittlich! fiel ihr die Obristin ins Wort. Warum griff er nach der Pistole. — Aber ich beschwöre Sie — Du sollst nicht, versetzte Frau von G...., indem sie die Tochter wieder auf ihren Sessel niederdrückte. Und wenn er nicht heut vor Abend noch kommt, zieh ich morgen mit dir weiter. Die Marquise nannte dies Verfahren hart und ungerecht. Doch die Mutter erwiederte: Beruhige dich — denn eben hörte sie Jemand von Weitem heranschluchzen: er kömmt schon! Wo? fragte die Marquise, und horchte. Ist wer hier draußen vor der Thür; dies heftige — ? Allerdings, versetzte Frau von G.... Er will, daß wir ihm die Thüre öffnen. Lassen Sie mich! rief die Marquise, und riß sich vom Stuhl empor. Doch: wenn du mir gut bist, Julietta, versetzte die Obristin, so bleib; und in dem Augenblick trat auch der Commendant schon, das Tuch vor das Gesicht haltend, ein. Die Mutter stellte sich breit vor ihre Tochs

ter, und kehrte ihm den Rücken zu. Mein theuerster Vater! rief die Marquise, und streckte ihre Arme nach ihm aus. Nicht von der Stelle, sagte Frau von G...., du hörst! Der Commendant stand in der Stube und weinte. Er soll dir abbitten, fuhr Frau von G... fort. Warum ist er so heftig! Und warum ist er so hartnäkig! Ich liebe ihn, aber dich auch; ich ehre ihn, aber dich auch. Und muß ich eine Wahl treffen, so bist du vortrefflicher, als er, und ich bleibe bei dir. Der Commendant beugte sich ganz krumm, und heulte, daß die Wände erschallten. Aber mein Gott! rief die Marquise, gab der Mutter plötzlich nach, und nahm ihr Tuch, ihre eigenen Thränen fließen zu lassen. Frau von G.... sagte: — er kann nur nicht sprechen! und wich ein wenig zur Seite aus. Hierauf erhob sich die Marquise, umarmte den Commendanten, und bat ihn, sich zu beruhigen. Sie weinte selbst heftig. Sie fragte ihn, ob er sich nicht setzen wolle? sie wollte ihn auf einen Sessel niederziehen; sie schob ihm einen Sessel hin, damit er sich darauf setze: doch er antwortete

nicht; er war nicht von der Stelle zu bringen; er setzte sich auch nicht, und stand bloß, das Gesicht tief zur Erde gebeugt, und weinte. Die Marquise sagte, indem sie ihn aufrecht hielt, halb zur Mutter gewandt: er werde krank werden; die Mutter selbst schien, da er sich ganz convulsivisch gebährdete, ihre Standhaftigkeit verlieren zu wollen. Doch da der Commendant sich endlich, auf die wiederholten Anforderungen der Tochter, niedergesetzt hatte, und diese ihm, mit unendlichen Liebkosungen, zu Füßen gesunken war: so nahm sie wieder das Wort: sagte, es geschehe ihm ganz recht, er werde nun wohl zur Vernunft kommen, entfernte sich aus dem Zimmer, und ließ sie allein.

Sobald sie draußen war, wischte sie sich selbst die Thränen ab, dachte, ob ihm die heftige Erschütterung, in welche sie ihn versetzt hatte, nicht doch gefährlich seyn könnte, und ob es wohl rathsam sey, einen Arzt rufen zu lassen? Sie kochte ihm für den Abend Alles, was sie nur Stärkendes und Beruhigendes aufzutreiben wußte, in der Küche zusammen, bereitete und wärmte

ihm das Bett, um ihn sogleich hineinzulegen, sobald er nur, an der Hand der Tochter, erscheinen würde, und schlich, da er immer noch nicht kam, und schon die Abendtafel gedeckt war, dem Zimmer der Marquise zu, um doch zu hören, was sich zutrage? Sie vernahm, da sie mit sanft an die Thür gelegtem Ohr horchte, ein leises, eben verhallendes Gelispel, das, wie es ihr schien, von der Marquise kam; und, wie sie durchs Schlüsselloch bemerkte, saß sie auch auf des Commendanten Schooß, was er sonst in seinem Leben nicht zugegeben hatte. Drauf endlich öffnete sie die Thür, und sah nun — und das Herz quoll ihr vor Freuden empor: die Tochter still, mit zurückgebeugtem Nacken, die Augen fest geschlossen, in des Vaters Armen liegen; indessen dieser, auf dem Lehnstuhl sitzend, lange, heiße und lechzende Küsse, das große Auge voll glänzender Thränen, auf ihren Mund drückte: gerade wie ein Verliebter! Die Tochter sprach nicht, er sprach nicht; mit über sie gebeugtem Antlitz saß er, wie über das Mädchen seiner ersten Liebe, und legte ihr den Mund zurecht, und küßte sie. Die Mut-

ter fühlte sich, wie eine Seelige; ungesehen, wie sie hinter seinem Stuhle stand, säumte sie, die Lust der himmelfrohen Versöhnung, die ihrem Hause wieder geworden war, zu stören. Sie nahte sich dem Vater endlich, und sah ihn, da er eben wieder mit Fingern und Lippen in unsäglicher Lust über den Mund seiner Tochter beschäftigt war, sich um den Stuhl herumbeugend, von der Seite an. Der Commendant schlug, bei ihrem Anblick, das Gesicht schon wieder ganz kraus nieder, und wollte etwas sagen; doch sie rief: o was für ein Gesicht ist das! küßte es jetzt auch ihrerseits in Ordnung, und machte der Rührung durch Scherzen ein Ende. Sie lud und führte beide, die wie Brautleute gingen, zur Abendtafel, an welcher der Commendant zwar sehr heiter war, aber noch von Zeit zu Zeit schluchzte, wenig aß und sprach, auf den Teller niedersah, und mit der Hand seiner Tochter spielte.

Nun galt es, beim Anbruch des nächsten Tages, die Frage: wer nur, in aller Welt, morgen um 11 Uhr sich zeigen würde; denn morgen war der

gefürchtete dritte. Vater und Mutter, und auch der Bruder, der sich mit seiner Versöhnung eingefunden hatte, stimmten unbedingt, falls die Person nur von einiger Erträglichkeit seyn würde, für Vermählung; Alles, was nur immer möglich war, sollte geschehen, um die Lage der Marquise glücklich zu machen. Sollten die Verhältnisse derselben jedoch so beschaffen seyn, daß sie selbst dann, wenn man ihnen durch Begünstigungen zu Hülfe käme, zu weit hinter den Verhältnissen der Marquise zurückblieben, so widersetzten sich die Eltern der Heirath; sie beschlossen, die Marquise nach wie vor bei sich zu behalten, und das Kind zu adoptiren. Die Marquise hingegen schien willens, in jedem Falle, wen die Person nur nicht ruchlos wäre, ihr gegebenes Wort in Erfüllung zu bringen, und dem Kinde, es koste was es wolle, einen Vater zu verschaffen. Am Abend fragte die Mutter, wie es denn mit dem Empfang der Person gehalten werden solle? Der Commendant meinte, daß es am schicklichsten seyn würde, wenn man die Marquise um 11 Uhr allein

ließe. Die Marquise hingegen bestand darauf, daß beide Eltern, und auch der Bruder, gegenwärtig seyn möchten, indem sie keine Art des Geheimnisses mit dieser Person zu theilen haben wolle. Auch meinte sie, daß dieser Wunsch sogar in der Antwort derselben, dadurch, daß sie das Haus des Commendanten zur Zusammenkunft vorgeschlagen, ausgedrückt scheine; ein Umstand, um dessentwillen ihr gerade diese Antwort, wie sie frei gestehen müsse, sehr gefallen habe. Die Mutter bemerkte die Unschicklichkeit der Rollen, die der Vater und der Bruder dabei zu spielen haben würden, bat die Tochter, die Entfernung der Männer zuzulassen, wogegen sie in ihren Wunsch willigen, und bei dem Empfang der Person gegenwärtig seyn wolle. Nach einer kurzen Besinnung der Tochter ward dieser letzte Vorschlag endlich angenommen. Drauf nun erschien, nach einer, unter den gespanntesten Erwartungen zugebrachten, Nacht der Morgen des gefürchteten dritten. Als die Glocke eilf Uhr schlug, saßen beide Frauen, festlich, wie zur Verlobung angekleidet, im Besuchzimmer; das

Herz klopfte ihnen, daß man es gehört haben würde, wenn das Geräusch des Tages geschwiegen hätte. Der eilfte Glockenschlag summte noch, als Leopardo, der Jäger, eintrat, den der Vater aus Tyrol verschrieben hatte. Die Weiber erblaßten bei diesem Anblick. Der Graf F..., sprach er, ist vorgefahren, und läßt sich anmelden. Der Graf F...! riefen beide zugleich, von einer Art der Bestürzung in die andre geworfen. Die Marquise rief: Verschließt die Thüren! Wir sind für ihn nicht zu Hause; stand auf, das Zimmer gleich selbst zu verriegeln, und wollte eben den Jäger, der ihr im Wege stand, hinausdrängen, als der Graf schon, in genau demselben Kriegsrock, mit Orden und Waffen, wie er sie bei der Eroberung des Forts getragen hatte, zu ihr eintrat. Die Marquise glaubte vor Verwirrung in die Erde zu sinken; sie griff nach einem Tuch, das sie auf dem Stuhl hatte liegen lassen, und wollte eben in ein Seitenzimmer entfliehn; doch Frau von G...., indem sie die Hand derselben ergriff, rief: Julietta —! und wie erstickt von

Gedanken, ging ihr die Sprache aus. Sie heftete die Augen fest auf den Grafen und wiederholte: ich bitte dich, Julietta! indem sie sie nach sich zog: wen erwarten wir denn — ? Die Marquise rief, indem sie sich plötzlich wandte: nun? doch ihn nicht — ? und schlug mit einem Blick funkelnd, wie ein Wetterstrahl, auf ihn ein, indessen Bläße des Todes ihr Antlitz überflog. Der Graf hatte ein Knie vor ihr gesenkt; die rechte Hand lag auf seinem Herzen, das Haupt sanft auf seine Brust gebeugt, lag er, und blickte hochglühend vor sich nieder, und schwieg. Wen sonst, rief die Obristin mit beklemmter Stimme, wen sonst, wir Sinnberaubten, als ihn — ? Die Marquise stand starr über ihm, und sagte: ich werde wahnsinnig werden, meine Mutter! Du Thörin, erwiederte die Mutter, zog sie zu sich, und flüsterte ihr etwas in das Ohr. Die Marquise wandte sich, und stürzte, beide Hände vor das Gesicht, auf den Sopha nieder. Die Mutter rief: Unglückliche! Was fehlt dir? Was ist geschehn, worauf du nicht vorbereitet warst? —

Der Graf wich nicht von der Seite der Obristin; er faßte, immer noch auf seinen Knieen liegend, den äußersten Saum ihres Kleides, und küßte ihn. Liebe! Gnädige! Verehrungswürdigste! flüsterte er: eine Thräne rollte ihm die Wangen herab. Die Obristin sagte: stehn Sie auf, Herr Graf, stehn Sie auf! Trösten Sie jene; so sind wir Alle versöhnt, so ist Alles vergeben und vergessen. Der Graf erhob sich weinend. Er ließ sich von Neuem vor der Marquise nieder, er faßte leise ihre Hand, als ob sie von Gold wäre, und der Duft der seinigen sie trüben könnte. Doch diese — : gehn Sie! gehn Sie! gehn Sie! rief sie, indem sie aufstand; auf einen Lasterhaften war ich gefaßt, aber auf keinen — — — Teufel! öffnete, indem sie ihm dabei, gleich einem Pestvergifteten, auswich, die Thür des Zimmers, und sagte: ruft den Obristen! Julietta! rief die Obristinn mit Erstaunen. Die Marquise blickte, mit tödtender Wildheit, bald auf den Grafen, bald auf die Mutter ein; ihre Brust flog, ihr Antlitz loderte: eine Furie blickt nicht schrecklicher. Der

Obrist und der Forstmeister kamen. Diesem Mann, Vater, sprach sie, als jene noch unter dem Eingang waren, kann ich mich nicht vermählen! griff in ein Gefäß mit Weihwasser, das an der hinteren Thür befestigt war, besprengte, in einem großen Wurf, Vater und Mutter und Bruder damit, und verschwand.

Der Commendant, von dieser seltsamen Erscheinung betroffen, fragte, was vorgefallen sey; und erblaßte, da er, in diesem entscheidenden Augenblick, den Grafen F... im Zimmer erblickte. Die Mutter nahm den Grafen bei der Hand und sagte: frage nicht; dieser junge Mann bereut von Herzen Alles, was geschehen ist; gieb deinen Seegen, gieb, gieb: so wird sich Alles noch glücklich endigen. Der Graf stand wie vernichtet. Der Commendant legte seine Hand auf ihn; seine Augenwimpern zuckten, seine Lippen waren weiß, wie Kreide. Möge der Fluch des Himmels von diesen Scheiteln weichen! rief er: wann gedenken Sie zu heirathen? — Morgen, antwortete die Mutter für ihn, denn er konnte kein Wort hervor-

bringen, morgen oder heute, wie du willst; dem Herrn Grafen, der so viel schöne Beeiferung gezeigt hat, sein Vergehen wieder gut zu machen, wird immer die nächste Stunde die liebste seyn. — So habe ich das Vergnügen, Sie morgen um 11 Uhr in der Augustinerkirche zu finden! sagte der Commendant; verneigte sich gegen ihn, rief Frau und Sohn ab, um sich in das Zimmer der Marquise zu verfügen, und ließ ihn stehen.

Man bemühte sich vergebens, von der Marquise den Grund ihres sonderbaren Betragens zu erfahren; sie lag im heftigsten Fieber, wollte durchaus von Vermählung nichts wissen, und bat, sie allein zu lassen. Auf die Frage: warum sie denn ihren Entschluß plötzlich geändert habe? und was ihr den Grafen gehässiger mache, als einen andern? sah sie den Vater mit großen Augen zerstreut an, und antwortete nichts. Die Obristin sprach: ob sie vergessen habe, daß sie Mutter sey? worauf sie erwiederte, daß sie, in diesem Falle, mehr an sich, als ihr Kind, denken müsse, und nochmals, indem sie alle Engel

und Heiligen zu Zeugen anrief, versicherte, daß sie nicht heirathen würde. Der Vater, der sie offenbar in einem überreizten Gemüthszustande sah, erklärte, daß sie ihr Wort halten müsse; verließ sie, und ordnete Alles, nach gehöriger schriftlicher Rücksprache mit dem Grafen, zur Vermählung an. Er legte demselben einen Heirathskontrakt vor, in welchem dieser auf alle Rechte eines Gemahls Verzicht that, dagegen sich zu allen Pflichten, die man von ihm fordern würde, verstehen sollte. Der Graf sandte das Blatt, ganz von Thränen durchfeuchtet, mit seiner Unterschrift zurück. Als der Commendant am andern Morgen der Marquise dieses Papier überreichte, hatten sich ihre Geister ein wenig beruhigt. Sie durchlas es, noch im Bette sitzend, mehrere Male, legte es sinnend zusammen, öffnete es, und durchlas es wieder; und erklärte hierauf, daß sie sich um 11 Uhr in der Augustinerkirche einfinden würde. Sie stand auf, zog sich, ohne ein Wort zu sprechen, an, stieg, als die Glocke schlug, mit allen Ihrigen in den Wagen, und fuhr dahin ab.

Erst an dem Portal der Kirche war es dem Grafen erlaubt, sich an die Familie anzuschließen. Die Marquise sah, während der Feierlichkeit, starr auf das Altarbild; nicht ein flüchtiger Blick ward dem Manne zu Theil, mit welchem sie die Ringe wechselte. Der Graf bot ihr, als die Trauung vorüber war, den Arm; doch sobald sie wieder aus der Kirche heraus waren, verneigte sich die Gräfin vor ihm: der Commendant fragte, ob er die Ehre haben würde, ihn zuweilen in den Gemächern seiner Tochter zu sehen, worauf der Graf etwas stammelte, das niemand verstand, den Huth vor der Gesellschaft abnahm, und verschwand. Er bezog eine Wohnung in M..., in welcher er mehrere Monate zubrachte, ohne auch nur den Fuß in des Commendanten Haus zu setzen, bei welchem die Gräfin zurückgeblieben war. Nur seinem zarten, würdigen und völlig musterhaften Betragen überall, wo er mit der Familie in irgend eine Berührung kam, hatte er es zu verdanken, daß er, nach der nunmehr erfolgten Entbindung der Gräfin von einem jungen Sohne, zur Taufe

des:

desselben eingeladen ward. Die Gräfin, die, mit Teppichen bedeckt, auf dem Wochenbette saß, sah ihn nur auf einen Augenblick, da er unter die Thür trat, und sie von weitem ehrfurchtsvoll grüßte. Er warf unter den Geschenken, womit die Gäste den Neugebohrnen bewillkommten, zwei Papiere auf die Wiege desselben, deren eines, wie sich nach seiner Entfernung auswies, eine Schenkung von 20000 Rubel an den Knaben, und das andere ein Testament war, in dem er die Mutter, falls er stürbe, zur Erbin seines ganzen Vermögens einsetzte. Von diesem Tage an ward er, auf Veranstaltung der Frau von G..., öfter eingeladen; das Haus stand seinem Eintritt offen, es verging bald kein Abend, da er sich nicht darin gezeigt hätte. Er fing, da sein Gefühl ihm sagte, daß ihm von allen Seiten, um der gebrechlichen Einrichtung der Welt willen, verziehen sey, seine Bewerbung um die Gräfin, seine Gemahlinn, von neuem an, erhielt, nach Verlauf eines Jahres, ein zweites Jawort von ihr, und auch eine zweite Hochzeit ward gefeiert, froher, als die erste, nach deren

Abschluß die ganze Familie nach B... hinauszog. Eine ganze Reihe von jungen Russen folgte jetzt noch dem ersten; und da der Graf, in einer glücklichen Stunde, seine Frau einst fragte, warum sie, an jenem fürchterlichen dritten, da sie auf jeden Lasterhaften gefaßt schien, vor ihm, gleich einem Teufel, geflohen wäre, antwortete sie, indem sie ihm um den Hals fiel: er würde ihr damals nicht wie ein Teufel erschienen seyn, wenn er ihr nicht, bei seiner ersten Erscheinung, wie ein Engel vorgekommen wäre.

Das Erdbeben in Chili.

In St. Jago, der Hauptstadt des Königreichs Chili, stand gerade in dem Augenblicke der großen Erderschütterung vom Jahre 1647, bei welcher viele tausend Menschen ihren Untergang fanden, ein junger, auf ein Verbrechen angeklagter Spanier, Namens Jeronimo Rugera, an einem Pfeiler des Gefängnisses, in welches man ihn eingesperrt hatte, und wollte sich erhenken. Don Henrico Asteron, einer der reichsten Edelleute der Stadt, hatte ihn ungefähr ein Jahr zuvor aus seinem Hause, wo er als Lehrer angestellt war, entfernt, weil er sich mit Donna Josephe, seiner einzigen Tochter, in einem zärtlichen Einverständniß befunden hatte. Eine geheime Bestellung, die dem alten Don, nachdem er die Tochter nachdrücklich gewarnt

hatte, durch die hämische Aufmerksamkeit seines stolzen Sohnes verrathen worden war, entrüstete ihn dergestalt, daß er sie in dem Karmeliter-Kloster unsrer lieben Frauen vom Berge daselbst unterbrachte. Durch einen glücklichen Zufall hatte Jeronimo hier die Verbindung von neuem anzuknüpfen gewußt, und in einer verschwiegenen Nacht den Klostergarten zum Schauplatze seines vollen Glükkes gemacht. Es war am Frohnleichnamsfeste, und die feierliche Prozession der Nonnen, welchen die Novizen folgten, nahm eben ihren Anfang, als die unglückliche Josephe, bei dem Anklange der Glocken, in Mutterwehen auf den Stufen der Kathedrale niedersank. Dieser Vorfall machte außerordentliches Aufsehn; man brachte die junge Sünderin, ohne Rücksicht auf ihren Zustand, sogleich in ein Gefängniß, und kaum war sie aus den Wochen erstanden, als ihr schon, auf Befehl des Erzbischofs, der geschärfteste Prozeß gemacht ward. Man sprach in der Stadt mit einer so großen Erbitterung von diesem Skandal,

und die Zungen fielen so scharf über das ganze Kloster her, in welchem er sich zugetragen hatte, daß weder die Fürbitte der Familie Asteron, noch auch sogar der Wunsch der Aebtissin selbst, welche das junge Mädchen wegen ihres sonst untadelhaften Betragens lieb gewonnen hatte, die Strenge, mit welcher das klösterliche Gesetz sie bedrohte, mildern konnte. Alles, was geschehen konnte, war, daß der Feuertod, zu dem sie verurtheilt wurde, zur großen Entrüstung der Matronen und Jungfrauen von St. Jago, durch einen Machtspruch des Vicekönigs, in eine Enthauptung verwandelt ward. Man vermiethete in den Straßen, durch welche der Hinrichtungszug gehen sollte, die Fenster, man trug die Dächer der Häuser ab, und die frommen Töchter der Stadt luden ihre Freundinnen ein, um dem Schauspiele, das der göttlichen Rache gegeben wurde, an ihrer schwesterlichen Seite beizuwohnen. Jeronimo, der inzwischen auch in ein Gefängniß gesetzt worden war, wollte die Besinnung verlieren, als er diese ungeheure

Wendung der Dinge erfuhr. Vergebens sann er auf Rettung: überall, wohin ihn auch der Fittig der vermessensten Gedanken trug, stieß er auf Riegel und Mauern, und ein Versuch, die Gitterfenster zu durchfeilen, zog ihm, da er entdeckt ward, eine nur noch engere Einsperrung zu. Er warf sich vor dem Bildnisse der heiligen Mutter Gottes nieder, und betete mit unendlicher Inbrunst zu ihr, als der Einzigen, von der ihm jetzt noch Rettung kommen könnte. Doch der gefürchtete Tag erschien, und mit ihm in seiner Brust die Ueberzeugung von der völligen Hoffnungslosigkeit seiner Lage. Die Glocken, welche Josephen zum Richtplatze begleiteten, ertönten, und Verzweiflung bemächtigte sich seiner Seele. Das Leben schien ihm verhaßt, und er beschloß, sich durch einen Strick, den ihm der Zufall gelassen hatte, den Tod zu geben. Eben stand er, wie schon gesagt, an einem Wandpfeiler, und befestigte den Strick, der ihn dieser jammervollen Welt entreißen sollte, an eine Eisenklammer, die an dem Gesimse der-

selben eingefugt war; als plötzlich der größte Theil der Stadt, mit einem Gekrache, als ob das Firmament einstürzte, versank, und alles, was Leben athmete, unter seinen Trümmern begrub. Jeronimo Rugera war starr vor Entsetzen; und gleich als ob sein ganzes Bewußtseyn zerschmettert worden wäre, hielt er sich jetzt an dem Pfeiler, an welchem er hatte sterben wollen, um nicht umzufallen. Der Boden wankte unter seinen Füßen, alle Wände des Gefängnisses rissen, der ganze Bau neigte sich, nach der Straße zu einzustürzen, und nur der, seinem langsamen Fall begegnende, Fall des gegenüberstehendes Gebäudes verhinderte, durch eine zufällige Wölbung, die gänzliche Zubodenstreckung desselben. Zitternd, mit sträubenden Haaren, und Knieen, die unter ihm brechen wollten, glitt Jeronimo über den schiefgesenkten Fußboden hinweg, der Oeffnung zu, die der Zusammenschlag beider Häuser in die vordere Wand des Gefängnisses eingerissen hatte. Kaum befand er sich im Freien, als die ganze, schon erschütterte Straße auf

eine zweite Bewegung der Erde völlig zusammenfiel. Besinnungslos, wie er sich aus diesem allgemeinen Verderben retten würde, eilte er, über Schutt und Gebälk hinweg, indessen der Tod von allen Seiten Angriffe auf ihn machte, nach einem der nächsten Thore der Stadt. Hier stürzte noch ein Haus zusammen, und jagte ihn, die Trümmer weit umherschleudernd, in eine Nebenstraße; hier leckte die Flamme schon, in Dampfwolken blitzend, aus allen Giebeln, und trieb ihn schreckenvoll in eine andere; hier wälzte sich, aus seinem Gestade gehoben, der Mapochofluß auf ihn heran, und riß ihn brüllend in eine dritte. Hier lag ein Haufen Erschlagener, hier ächzte noch eine Stimme unter dem Schutte, hier schrieen Leute von brennenden Dächern herab, hier kämpften Menschen und Thiere mit den Wellen, hier war ein muthiger Retter bemüht, zu helfen; hier stand ein Anderer, bleich wie der Tod, und streckte sprachlos zitternde Hände zum Himmel. Als Jeronimo das Thor erreicht, und einen Hügel jenseits

dessélben bestiegen hatte, sank er ohnmächtig auf demselben nieder. Er mochte wohl eine Viertelstunde in der tiefsten Bewußtlosigkeit gelegen haben, als er endlich wieder erwachte, und sich, mit nach der Stadt gekehrtem Rükken, halb auf dem Erdboden erhob. Er befühlte sich Stirn und Brust, unwissend, was er aus seinem Zustande machen sollte, und ein unsägliches Wonnegefühl ergriff ihn, als ein Westwind, vom Meere her, sein wiederkehrendes Leben anwehte, und sein Auge sich nach allen Richtungen über die blühende Gegend von St. Jago hinwandte. Nur die verstörten Menschenhaufen, die sich überall blikken ließen, beklemmten sein Herz; er begriff nicht, was ihn und sie hiehergeführt haben konnte, und erst, da er sich umkehrte, und die Stadt hinter sich versunken sah, erinnerte er sich des schrecklichen Augenblicks, den er erlebt hatte. Er senkte sich so tief, daß seine Stirn den Boden berührte, Gott für seine wunderbare Errettung zu danken; und gleich, als ob der eine entsetzliche Eindruck, der sich

seinem Gemüth eingeprägt hatte, alle früheren daraus verdrängt hätte, weinte er vor Lust, daß er sich des lieblichen Lebens, voll bunter Erscheinungen, noch erfreue. Drauf, als er eines Ringes an seiner Hand gewahrte, erinnerte er sich plötzlich auch Josephens; und mit ihr seines Gefängnisses, der Glocken, die er dort gehört hatte, und des Augenblicks, der dem Einsturze desselben vorangegangen war. Tiefe Schwermuth erfüllte wieder seine Brust; sein Gebet fing ihn zu reuen an, und fürchterlich schien ihm das Wesen, das über den Wolken waltet. Er mischte sich unter das Volk, das überall, mit Rettung des Eigenthums beschäftigt, aus den Thoren stürzte, und wagte schüchtern nach der Tochter Asterons, und ob die Hinrichtung an ihr vollzogen worden sey, zu fragen; doch niemand war, der ihm umständliche Auskunft gab. Eine Frau, die auf einem fast zur Erde gedrückten Nacken eine ungeheure Last von Geräthschaften und zwei Kinder, an der Brust hängend, trug, sagte im Vorbeigehen, als ob

sie es selbst angesehen hätte: daß sie enthauptet worden sey. Jeronimo kehrte sich um; und da er, wenn er die Zeit berechnete, selbst an ihrer Vollendung nicht zweifeln konnte, so setzte er sich in einem einsamen Walde nieder, und überließ sich seinem vollen Schmerz. Er wünschte, daß die zerstörende Gewalt der Natur von neuem über ihn einbrechen möchte. Er begriff nicht, warum er dem Tode, den seine jammervolle Seele suchte, in jenen Augenblicken, da er ihm freiwillig von allen Seiten rettend erschien, entflohen sey. Er nahm sich fest vor, nicht zu wanken, wenn auch jetzt die Eichen entwurzelt werden, und ihre Wipfel über ihn zusammenstürzen sollten. Darauf nun, da er sich ausgeweint hatte, und ihm, mitten unter den heißesten Thränen, die Hoffnung wieder erschienen war, stand er auf, und durchstreifte nach allen Richtungen das Feld. Jeden Berggipfel, auf dem sich die Menschen versammelt hatten, besuchte er; auf allen Wegen, wo sich der Strom der Flucht noch bewegte, begegnete er ihnen; wo

nur irgend ein weibliches Gewand im Winde flatterte, da trug ihn sein zitternder Fuß hin: doch keines deckte die geliebte Tochter Asterons. Die Sonne neigte sich, und mit ihr seine Hoffnung schon wieder zum Untergange, als er den Rand eines Felsens betrat, und sich ihm die Aussicht in ein weites, nur von wenig Menschen besuchtes Thal eröffnete. Er durchlief, unschlüssig, was er thun sollte, die einzelnen Gruppen derselben, und wollte sich schon wieder wenden, als er plötzlich an einer Quelle, die die Schlucht bewässerte, ein junges Weib erblickte, beschäftigt, ein Kind in seinen Fluthen zu reinigen. Und das Herz hüpfte ihm bei diesem Anblick: er sprang voll Ahndung über die Gesteine herab, und rief: O Mutter Gottes, du Heilige! und erkannte Josephen, als sie sich bei dem Geräusche schüchtern umsah. Mit welcher Seligkeit umarmten sie sich, die Unglücklichen, die ein Wunder des Himmels gerettet hatte! Josephe war, auf ihrem Gang zum Tode, dem Richtplatze schon ganz nahe gewesen, als durch den

krachenden Einsturz der Gebäude plötzlich der ganze Hinrichtungszug aus einander gesprengt ward. Ihre ersten entsetzensvollen Schritte trugen sie hierauf dem nächsten Thore zu; doch die Besinnung kehrte ihr bald wieder, und sie wandte sich, um nach dem Kloster zu eilen, wo ihr kleiner, hülfloser Knabe zurückgeblieben war. Sie fand das ganze Kloster schon in Flammen, und die Aebtissin, die ihr in jenen Augenblicken, die ihre letzten seyn sollten, Sorge für den Säugling angelobt hatte, schrie eben, vor den Pforten stehend, nach Hülfe, um ihn zu retten. Josephe stürzte sich, unerschrocken durch den Dampf, der ihr entgegenqualmte, in das von allen Seiten schon zusammenfallende Gebäude, und gleich, als ob alle Engel des Himmels sie umschirmten, trat sie mit ihm unbeschädigt wieder aus dem Portal hervor. Sie wollte der Aebtissin, welche die Hände über ihr Haupt zusammenschlug, eben in die Arme sinken, als diese, mit fast allen ihren Klosterfrauen, von einem herabfallenden Giebel des Hauses, auf eine schmäh-

liche Art erschlagen ward. Josephe bebte bei diesem entsetzlichen Anblicke zurück; sie drückte der Aebtissin flüchtig die Augen zu, und floh, ganz von Schrecken erfüllt, den theuern Knaben, den ihr der Himmel wieder geschenkt hatte, dem Verderben zu entreißen. Sie hatte nach wenig Schritte gethan, als ihr auch schon die Leiche des Erzbischofs begegnete, die man so eben zerschmettert aus dem Schutt der Kathedrale hervorgezogen hatte. Der Pallast des Vicekönigs war versunken, der Gerichtshof, in welchem ihr das Urtheil gesprochen worden war, stand in Flammen, und an die Stelle, wo sich ihr väterliches Haus befunden hatte, war ein See getreten, und kochte röthliche Dämpfe aus. Josephe raffte alle ihre Kräfte zusammen, sich zu halten. Sie schritt, den Jammer von ihrer Brust entfernend, muthig mit ihrer Beute von Straße zu Straße, und war schon dem Thore nah, als sie auch das Gefängniß, in welchem Jeronimo geseufzt hatte, in Trümmern sah. Bei diesem Anblicke wankte sie, und wollte

besinnungslos an einer Ecke niedersinken; doch in demselben Augenblick jagte sie der Sturz eines Gebäudes hinter ihr, das die Erschütterungen schon ganz aufgelöst hatten, durch das Entsetzen gestärkt, wieder auf; sie küßte das Kind, drückte sich die Thränen aus den Augen, und erreichte, nicht mehr auf die Gräuel, die sie umringten, achtend, das Thor. Als sie sich im Freien sahe, schloß sie bald, daß nicht jeder, der ein zertrümmertes Gebäude bewohnt hatte, unter ihm nothwendig müsse zerschmettert worden seyn. An dem nächsten Scheidewege stand sie still, und harrte, ob nicht Einer, der ihr, nach dem kleinen Philipp, der liebste auf der Welt war, noch erscheinen würde. Sie ging, weil niemand kam, und das Gewühl der Menschen anwuchs, weiter, und kehrte sich wieder um, und harrte wieder; und schlich, viel Thränen vergießend, in ein dunkles, von Pinien beschattetes Thal, um seiner Seele, die sie entflohen glaubte, nachzubeten; und fand ihn hier, diesen Geliebten, im Thale, und Seligkeit, als ob es

das Thal von Eden gewesen wäre. Dies Alles erzählte sie jetzt voll Rührung dem Jeronimo, und reichte ihm, da sie vollendet hatte, den Knaben zum Küssen dar. — Jeronimo nahm ihn, und hätschelte ihn in unsäglicher Vaterfreude, und verschloß ihm, da er das fremde Antlitz anweinte, mit Liebkosungen ohne Ende den Mund. Indessen war die schönste Nacht herabgestiegen, voll wundermilden Duftes, so silberglänzend und still, wie nur ein Dichter davon träumen mag. Ueberall, längs der Thalquelle, hatten sich, im Schimmer des Mondscheins, Menschen niedergelassen, und bereiteten sich sanfte Lager von Moos und Laub, um von einem so qualvollen Tage auszuruhen. Und weil die Armen immer noch jammerten; dieser, daß er sein Haus, jener, daß er Weib und Kind, und der dritte, daß er Alles verloren habe: so schlichen Jeronimo und Josephe in ein dichteres Gebüsch, um durch das heimliche Gejauchz ihrer Seelen niemand zu betrüben. Sie fanden einen prachtvollen Granatapfelbaum, der seine Zweige,

voll

voll duftender Früchte, weit ausbreitete; und die Nachtigall flötete im Wipfel ihr wollüstiges Lied. Hier ließ sich Jeronimo am Stamme nieder, und Josephe in seinem, Philipp in Josephens Schooß, saßen sie, von seinem Mantel bedeckt, und ruhten. Der Baumschatten zog, mit seinen verstreuten Lichtern, über sie hinweg, und der Mond erblaßte schon wieder vor der Morgenröthe, ehe sie einschliefen. Denn Unendliches hatten sie zu schwatzen vom Klostergarten und den Gefängnissen, und was sie um einander gelitten hätten; und waren sehr gerührt, wenn sie dachten, wie viel Elend über die Welt kommen mußte, damit sie glücklich würden! Sie beschlossen, sobald die Erderschütterungen aufgehört haben würden, nach La Conception zu gehen, wo Josephe eine vertraute Freundin hatte, sich mit einem kleinen Vorschuß, den sie von ihr zu erhalten hoffte, von dort nach Spanien einzuschiffen, wo Jeronimos mütterliche Verwandten wohnten, und daselbst

ihr glückliches Leben zu beschließen. Hierauf, unter vielen Küssen, schliefen sie ein.

Als sie erwachten, stand die Sonne schon hoch am Himmel, und sie bemerkten in ihrer Nähe mehrere Familien, beschäftigt, sich am Feuer ein kleines Morgenbrod zu bereiten. Jeronimo dachte eben auch, wie er Nahrung für die Seinigen herbeischaffen sollte, als ein junger wohlgekleideter Mann, mit einem Kinde auf dem Arm, zu Josephen trat, und sie mit Bescheidenheit fragte: ob sie diesem armen Wurme, dessen Mutter dort unter den Bäumen beschädigt liege, nicht auf kurze Zeit ihre Brust reichen wolle? Josephe war ein wenig verwirrt, als sie in ihm einen Bekannten erblickte; doch da er, indem er ihre Verwirrung falsch deutete, fortfuhr: es ist nur auf wenige Augenblicke, Donna Josephe, und dieses Kind hat, seit jener Stunde, die uns alle unglücklich gemacht hat, nichts genossen; so sagte sie: „ich schwieg — aus einem andern Grunde, Don Fernando; in diesen schrecklichen Zeiten weigert sich niemand, von dem,

was er besitzen mag, mitzutheilen:" und nahm den kleinen Fremdling, indem sie ihr eigenes Kind dem Vater gab, und legte ihn an ihre Brust. Don Fernando war sehr dankbar für diese Güte, und fragte: ob sie sich nicht mit ihm zu jener Gesellschaft verfügen wollten, wo eben jetzt beim Feuer ein kleines Frühstück bereitet werde? Josephe antwortete, daß sie dies Anerbieten mit Vergnügen annehmen würde, und folgte ihm, da auch Jeronimo nichts einzuwenden hatte, zu seiner Familie, wo sie auf das innigste und zärtlichste von Don-Fernandos beiden Schwägerinnen, die sie als sehr würdige junge Damen kannte, empfangen ward. Donna Elvire, Don Fernandos Gemahlin, welche schwer an den Füßen verwundet auf der Erde lag, zog Josephen, da sie ihren abgehärmten Knaben an der Brust derselben sah, mit vieler Freundlichkeit zu sich nieder. Auch Don Pedro, sein Schwiegervater, der an der Schulter verwundet war, nickte ihr liebreich mit dem Haupte zu. — In Jeronimos und Josephens Brust

regten sich Gedanken von seltsamer Art. Wenn sie sich mit so vieler Vertraulichkeit und Güte behandelt sahen, so wußten sie nicht, was sie von der Vergangenheit denken sollten, vom Richtplatze, von dem Gefängnisse, und der Glocke; und ob sie bloß davon geträumt hätten? Es war, als ob die Gemüther, seit dem fürchterlichen Schlage, der sie durchdröhnt hatte, alle versöhnt wären. Sie konnten in der Erinnerung gar nicht weiter, als bis auf ihn, zurückgehen. Nur Donna Elisabeth, welche bei einer Freundinn, auf das Schauspiel des gestrigen Morgens, eingeladen worden war, die Einladung aber nicht angenommen hatte, ruhte zuweilen mit träumerischem Blicke auf Josephen; doch der Bericht, der über irgend ein neues gräßliches Unglück erstattet ward, riß ihre, der Gegenwart kaum entflohene Seele schon wieder in dieselbe zurück. Man erzählte, wie die Stadt gleich nach der ersten Haupterschütterung von Weibern ganz voll gewesen, die vor den Augen aller Männer niedergekommen seyen; wie die Mönche dar-

in, mit dem Kruzifix in der Hand, umher-
gelaufen wären, und geschrieen hätten: das
Ende der Welt sey da! wie man einer Wa-
che, die auf Befehl des Vicekönigs verlang-
te, eine Kirche zu räumen, geantwortet hätte:
es gäbe keinen Vicekönig von Chili mehr!
wie der Vicekönig in den schrecklichsten Au-
genblicken hätte müssen Galgen aufrichten las-
sen, um der Dieberei Einhalt zu thun; und
wie ein Unschuldiger, der sich von hinten
durch ein brennendes Haus gerettet, von dem
Besitzer aus Uebereilung ergriffen, und so-
gleich auch aufgeknüpft worden wäre. Donna
Elvire, bei deren Verletzungen Josephe viel
beschäftigt war, hatte in einem Augenblick,
da gerade die Erzählungen sich am lebhafte-
sten kreuzten, Gelegenheit genommen, sie zu
fragen: wie es denn ihr an diesem fürchterli-
chen Tag ergangen sey? Und da Josephe
ihr, mit beklemmtem Herzen, einige Haupt-
züge davon angab, so ward ihr die Wollust,
Thränen in die Augen dieser Dame treten zu
sehen; Donna Elvire ergriff ihre Hand, und

drückte sie, und winkte ihr, zu schweigen. Josephe dünkte sich unter den Seligen. Ein Gefühl, das sie nicht unterdrücken konnte, nannte den verfloßnen Tag, so viel Elend er auch über die Welt gebracht hatte, eine Wohlthat, wie der Himmel noch keine über sie verhängt hatte. Und in der That schien, mitten in diesen gräßlichen Augenblicken, in welchen alle irdischen Güter der Menschen zu Grunde gingen, und die ganze Natur verschüttet zu werden drohte, der menschliche Geist selbst, wie eine schöne Blume, aufzugehn. Auf den Feldern, so weit das Auge reichte, sah man Menschen von allen Ständen durcheinander liegen, Fürsten und Bettler, Matronen und Bäuerinnen, Staatsbeamte und Tagelöhner, Klosterherren und Klosterfrauen: einander bemitleiden, sich wechselseitig Hülfe reichen, von dem, was sie zur Erhaltung ihres Lebens gerettet haben mochten, freudig mittheilen, als ob das allgemeine Unglück Alles, was ihm entronnen war, zu einer Familie gemacht hätte. Statt der

nichtssagenden Unterhaltungen, zu welchen sonst die Welt an den Theetischen den Stoff hergegeben hatte, erzählte man jetzt Beispiele von ungeheuern Thaten: Menschen, die man sonst in der Gesellschaft wenig geachtet hatte, hatten Römergröße gezeigt; Beispiele zu Haufen von Unerschrockenheit, von freudiger Verachtung der Gefahr, von Selbstverläugnung und der göttlichen Aufopferung, von ungesäumter Wegwerfung des Lebens, als ob es, dem nichtswürdigsten Gute gleich, auf dem nächsten Schritte schon wiedergefunden würde. Ja, da nicht Einer war, für den nicht an diesem Tage etwas Rührendes geschehen wäre, oder der nicht selbst etwas Großmüthiges gethan hätte, so war der Schmerz in jeder Menschenbrust mit so viel süßer Lust vermischt, daß sich, wie sie meinte, gar nicht angeben ließ, ob die Summe des allgemeinen Wohlseyns nicht von der einen Seite um eben so viel gewachsen war, als sie von der anderen abgenommen hatte. Jeronimo nahm Josephen, nachdem sich beide in diesen Be-

trachtungen stillschweigend erschöpft hatten, beim Arm, und führte sie mit unaussprechlicher Heiterkeit unter den schattigen Lauben des Granatwaldes auf und nieder. Er sagte ihr, daß er, bei dieser Stimmung der Gemüther und dem Umsturz aller Verhältnisse, seinen Entschluß, sich nach Europa einzuschiffen, aufgebe; daß er vor dem Vicekönig, der sich seiner Sache immer günstig gezeigt, falls er noch am Leben sey, einen Fußfall wagen würde; und daß er Hoffnung habe, (wobei er ihr einen Kuß aufdrückte), mit ihr in Chili zurückzubleiben. Josephe antwortete, daß ähnliche Gedanken in ihr aufgestiegen wären; daß auch sie nicht mehr, falls ihr Vater nur noch am Leben sey, ihn zu versöhnen zweifle; daß sie aber statt des Fußfalles lieber nach La Conception zu gehen, und von dort aus schriftlich das Versöhnungsgeschäft mit dem Vicekönig zu betreiben rathe, wo man auf jeden Fall in der Nähe des Hafens wäre, und für den besten, wenn das Geschäft die erwünschte Wendung nähme, ja

leicht wieder nach St. Jago zurückkehren könnte. Nach einer kurzen Ueberlegung gab Jeronimo der Klugheit dieser Maßregel seinen Beifall, führte sie noch ein wenig, die heitern Momente der Zukunft überfliegend, in den Gängen umher, und kehrte mit ihr zur Gesellschaft zurück.

Inzwischen war der Nachmittag herangekommen, und die Gemüther der herumschwärmenden Flüchtlinge hatten sich, da die Erdstöße nachließen, nur kaum wieder ein wenig beruhigt, als sich schon die Nachricht verbreitete, daß in der Dominikanerkirche, der einzigen, welche das Erdbeben verschont hatte, eine feierliche Messe von dem Prälaten des Klosters selbst gelesen werden würde, den Himmel um Verhütung ferneren Unglücks anzuflehen. Das Volk brach schon aus allen Gegenden auf, und eilte in Strömen zur Stadt. In Don Fernandos Gesellschaft ward die Frage aufgeworfen, ob man nicht auch an dieser Feierlichkeit Theil nehmen, und sich dem allgemeinen Zuge anschließen solle? Donna

Elisabeth erinnerte, mit einiger Beklemmung, was für ein Unheil gestern in der Kirche vorgefallen sey; daß solche Dankfeste ja wiederholt werden würden, und daß man sich der Empfindung alsdann, weil die Gefahr schon mehr vorüber wäre, mit desto größerer Heiterkeit und Ruhe überlassen könnte. Josephe äußerte, indem sie mit einiger Begeisterung sogleich aufstand, daß sie den Drang, ihr Antlitz vor dem Schöpfer in den Staub zu legen, niemals lebhafter empfunden habe, als eben jetzt, wo er seine unbegreifliche und erhabene Macht so entwickle. Donna Elvire erklärte sich mit Lebhaftigkeit für Josephens Meinung. Sie bestand darauf, daß man die Messe hören sollte, und rief Don Fernando auf, die Gesellschaft zu führen, worauf sich Alles, Donna Elisabeth auch, von den Sitzen erhob. Da man jedoch letztere, mit heftig arbeitender Brust, die kleinen Anstalten zum Aufbruche zaudernd betreiben sah, und sie, auf die Frage: was ihr fehle? antwortete: sie wisse nicht, welch eine unglückliche Ahn-

dung in ihr sey? so beruhigte sie Donna Elvire, und foderte sie auf, bei ihr und ihrem kranken Vater zurückzubleiben. Josephe sagte: so werden sie mir wohl, Donna Elisabeth, diesen kleinen Liebling abnehmen, der sich schon wieder, wie Sie sehen, bei mir eingefunden hat. Sehr gern, antwortete Donna Elisabeth, und machte Anstalten ihn zu ergreifen; doch da dieser über das Unrecht, das ihm geschah, kläglich schrie, und auf keine Art darein willigte, so sagte Josephe lächelnd, daß sie ihn nur behalten wolle, und küßte ihn wieder still. Hierauf bot Don Fernando, dem die ganze Würdigkeit und Anmuth ihres Betragens sehr gefiel, ihr den Arm; Jeronimo, welcher den kleinen Philipp trug, führte Donna Constanzen; die übrigen Mitglieder, die sich bei der Gesellschaft eingefunden hatten, folgten; und in dieser Ordnung ging der Zug nach der Stadt. Sie waren kaum funfzig Schritte gegangen, als man Donna Elisabeth welche inzwischen heftig und heimlich mit Donna Elvire gesprochen hatte: Don Fer-

nando! rufen hörte, und dem Zuge mit unruhigen Tritten nacheilen sah. Don Fernando hielt, und kehrte sich um; harrte ihrer, ohne Josephen loszulassen, und fragte, da sie, gleich als ob sie auf sein Entgegenkommen wartete, in einiger Ferne stehen blieb: was sie wolle? Donna Elisabeth näherte sich ihm hierauf, obschon, wie es schien, mit Widerwillen, und raunte ihm, doch so, daß Josephe es nicht hören konnte, einige Worte ins Ohr: Nun? fragte Don Fernando: und das Unglück, das daraus entstehen kann? Donna Elisabeth fuhr fort, ihn mit verstörtem Gesicht ins Ohr zu zischeln. Don Fernando stieg eine Röthe des Unwillens ins Gesicht; er antwortete: es wäre gut! Donna Elvire möchte sich beruhigen; und führte seine Dame weiter. — Als sie in der Kirche der Dominikaner ankamen, ließ sich die Orgel schon mit musikalischer Pracht hören, und eine unermeßliche Menschenmenge wogte darin. Das Gedränge erstreckte sich bis weit vor den Portalen auf den Vorplatz der Kirche hinaus, und an den Wänden hoch;

in den Rahmen der Gemählde, hingen Knaben, und hielten mit erwartungsvollen Blikken ihre Mützen in der Hand. Von allen Kronleuchtern strahlte es herab, die Pfeiler warfen, bei der einbrechenden Dämmerung, geheimnißvolle Schatten, die große von gefärbtem Glas gearbeitete Rose in der Kirche äußerstem Hintergrunde glühte, wie die Abendsonne selbst, die sie erleuchtete, und Stille herrschte, da die Orgel jetzt schwieg, in der ganzen Versammlung, als hätte keiner einen Laut in der Brust. Niemals schlug aus einem christlichen Dom eine solche Flamme der Inbrust gen Himmel, wie heute aus dem Dominikanerdom zu St. Jago; und keine menschliche Brust gab wärmere Glut dazu her, als Jeronimos und Josephens! Die Feierlichkeit fing mit einer Predigt an, die der ältesten Chorherren Einer, mit dem Festschmuck angethan, von der Kanzel hielt. Er begann gleich mit Lob, Preis und Dank, seine zitternden, vom Chorhemde weit umflossenen Hände hoch gen Himmel erhebend, daß noch

Menschen seyen, auf diesem, in Trümmer zerfallenden Theile der Welt, fähig, zu Gott empor zu stammeln. Er schilderte, was auf den Wink des Allmächtigen geschehen war; das Weltgericht kann nicht entsetzlicher seyn; und als er das gestrige Erdbeben gleichwohl, auf einen Riß, den der Dom erhalten hatte, hinzeigend, einen bloßen Vorboten davon nannte, lief ein Schauder über die ganze Versammlung. Hierauf kam er, im Fluße priesterlicher Beredtsamkeit, auf das Sittenverderbniß der Stadt; Gräuel, wie Sodom und Gomorrha sie nicht sahen, straft' er an ihr; und nur der unendlichen Langmuth Gottes schrieb er es zu, daß sie noch nicht gänzlich vom Erdboden vertilgt worden sey. Aber wie dem Dolche gleich fuhr es durch die von dieser Predigt schon ganz zerrissenen Herzen unserer beiden Unglücklichen, als der Chorherr bei dieser Gelegenheit umständlich des Frevels erwähnte, der in dem Klostergarten der Karmeliterinnen verübt worden war; die Schonung, die er bei der Welt gefunden hatte,

te, gottlos nannte, und in einer von Verwünschungen erfüllten Seitenwendung, die Seelen der Thäter, wörtlich genannt, allen Fürsten der Hölle übergab! Donna Constanze rief, indem sie an Jeronimos Armen zuckte: Don Fernando! Doch dieser antwortete so nachdrücklich und doch so heimlich, wie sich beides verbinden ließ: „Sie schweigen, Donna, Sie rühren auch den Augapfel nicht, und thun, als ob Sie in eine Ohnmacht versänken; worauf wir die Kirche verlassen." Doch, ehe Donna Constanze diese sinnreiche zur Rettung erfundene Maßregel noch ausgeführt hatte, rief schon eine Stimme, des Chorherrn Predigt laut unterbrechend, aus: Weichet fern hinweg, ihr Bürger von St. Jago, hier stehen diese gottlosen Menschen! Und als eine andere Stimme schreckenvoll, indessen sich ein weiter Kreis des Entsetzens um sie bildete, fragte: wo? hier! versetzte ein Dritter, und zog, heiliger Ruchlosigkeit voll, Josephen bei den Haaren nieder, daß sie mit Don Fernandos Sohne zu Boden

getaumelt wäre, wenn dieser sie nicht gehalten hätte. Seyd ihr wahnsinnig? rief der Jüngling, und schlug den Arm um Josephen: „ich bin Don Fernando Ormez, Sohn des Commendanten der Stadt, den ihr alle kennt." Don Fernando Ormez? rief, dicht vor ihn hingestellt, ein Schuhflicker, der für Josephen gearbeitet hatte, und diese wenigstens so genau kannte, als ihre kleinen Füße. Wer ist der Vater zu diesem Kinde? wandte er sich mit frechem Trotz zur Tochter Asterons. Don Fernando erblaßte bey dieser Frage. Er sah bald den Jeronimo schüchtern an, bald überflog er die Versammlung, ob nicht Einer sey, der ihn kenne? Josephe rief, von entsetzlichen Verhältnissen gedrängt: dies ist nicht mein Kind, Meister Pedrillo, wie er glaubt; indem sie, in unendlicher Angst der Seele, auf Don Fernando blickte: dieser junge Herr ist Don Fernando Ormez, Sohn des Commendanten der Stadt, den ihr Alle kennt! Der Schuster fragte: wer von euch, ihr Bürger, kennt diesen jungen Mann? Und meh

rere der Umstehenden wiederholten: wer kennt den Jeronimo Rugera? Der trete vor! Nun traf es sich, daß in demselben Augenblicke der kleine Juan, durch den Tumult erschreckt, von Josephens Brust weg Don Fernando in die Arme strebte. Hierauf: Er ist der Vater! schrie eine Stimme; und er ist Jeronimo Rugera; eine andere; und: sie sind die gotteslästerlichen Menschen! eine dritte; und: steinigt sie! steinigt sie! die ganze im Tempel Jesu versammelte Christenheit! Drauf jetzt Jeronimo: Halt! Ihr Unmenschlichen! Wenn ihr den Jeronimo Rugera sucht: hier ist er! Befreit jenen Mann, welcher unschuldig ist! — Der wüthende Haufen, durch die Aeußerung Jeronimo's verwirrt, stutzte; mehrere Hände ließen Don Fernando los; und da in demselben Augenblick ein Marine-Offizier von bedeutendem Rang herbeieilte, und, indem er sich durch den Tumult drängte, fragte: Don Fernando Ormez! Was ist euch widerfahren? so antworte dieser, nun völlig befreit, mit wahrer heldenmüthiger Besonnenheit:

„Ja, sehen Sie, Don Alonzo, die Mordknechte! Ich wäre verloren gewesen, wenn dieser würdige Mann sich nicht, die rasende Menge zu beruhigen, für Jeronimo Rugera ausgegeben hätte. Verhaften Sie ihn, wenn Sie die Güte haben wollen, nebst dieser jungen Dame, zu ihrer beiderseigen Sicherheit; und diesen Nichtswürdigen, indem er Meister Pedrillo ergriff, der den ganzen Aufruhr angezettelt hat!" Der Schuster rief: Don Alonzo Onoreja, ich frage euch auf euer Gewissen, ist dieses Mädchen nicht Josephe Asteron? Da nun Don Alonzo, welcher Josephen sehr genau kannte, mit der Antwort zauderte, und mehrere Stimmen, dadurch von neuem zur Wuth entflammt, riefen: sie ists, sie ists! und: bringt sie zu Tode! so setzte Josephe den kleinen Philipp, den Jeronimo bisher getragen hatte, sammt dem kleinen Juan, auf Don Fernandos Arm, und sprach: gehn Sie, Don Fernando, retten Sie ihre beiden Kinder, und überlassen Sie uns unserm Schicksale! Don Fernando nahm die beiden Kinder

uud sagte: er wolle eher umkommen, als zu-
geben, daß seiner Gesellschaft etwas zu Leide
geschehe. Er bot Josephen, nachdem er sich
den Degen des Marine-Offiziers ausgebeten
hatte, den Arm, und forderte das hintere
Paar auf, ihm zu folgen. Sie kamen auch
wirklich, indem man ihnen, bei solchen An-
stalten, mit hinlänglicher Ehrerbietigkeit Platz
machte, aus der Kirche heraus, und glaubten
sich gerettet. Doch kaum waren sie auf den
von Menschen gleichfalls erfüllten Vorplatz
derselben getreten, als eine Stimme aus dem
rasenden Haufen, der sie verfolgt hatte, rief:
dies ist Jeronimo Rugera, ihr Bürger, denn
ich bin sein eigner Vater! und ihn an Don-
na Constanzens Seite mit einem ungeheuren
Keulenschlage zu Boden streckte. Jesus Ma-
ria! rief Donna Constanze, und floh zu ih-
rem Schwager; doch: Klostermetze! erscholl
es schon, mit einem zweiten Keulenschlage,
von einer andern Seite, der sie leblos neben
Jeronimo niederwarf. Ungeheuer! rief ein
Unbekannter: dies war Donna Constanze

Xares! Warum belogen sie uns! antwortete der Schuster; sucht die rechte auf, und bringt sie um! Don Fernando, als er Constanzens Leichnam erblickte, glühte vor Zorn; er zog und schwang das Schwerdt, und hieb, daß er ihn gespalten hätte, den fanatischen Mordknecht, der diese Gräuel veranlaßte, wenn derselbe nicht, durch eine Wendung, dem wüthenden Schlag entwichen wäre. Doch da er die Menge, die auf ihn eindrang, nicht überwältigen konnte: leben Sie wohl, Don Fernando mit den Kindern! rief Josephe — und: hier mordet mich, ihr blutdürstenden Tieger! und stürzte sich freiwillig unter sie, um dem Kampf ein Ende zu machen. Meister Pedrillo schlug sie mit der Keule nieder. Darauf ganz mit ihrem Blute besprützt: schickt ihr den Bastard zur Hölle nach! rief er, und drang, mit noch ungesättigter Mordlust, von neuem vor. Don Fernando, dieser göttliche Held, stand jetzt, den Rücken an die Kirche gelehnt; in der Linken hielt er die Kinder, in der Rechten das Schwerdt. Mit

jedem Hiebe wetterstrahlte er Einen zu Boden; ein Löwe wehrt sich nicht besser. Sieben Bluthunde lagen todt vor ihm, der Fürst der satanischen Rotte selbst war verwundet. Doch Meister Pedrillo ruhte nicht eher, als bis er der Kinder Eines bei den Beinen von seiner Brust gerissen, und, hochher im Kreise geschwungen, an eines Kirchpfeilers Ecke zerschmettert hatte. Hierauf ward es still, und Alles entfernte sich. Don Fernando, als er seinen kleinen Juan vor sich liegen sah, mit aus dem Hirne vorquellenden Mark, hob, voll namenlosen Schmerzes, seine Augen gen Himmel. Der Marine-Offizier fand sich wieder bei ihm ein, suchte ihn zu trösten, und versicherte ihn, daß seine Unthätigkeit bei diesem Unglück, obschon durch mehrere Umstände gerechtfertigt, ihn reue; doch Don Fernando sagte, daß ihm nichts vorzuwerfen sey, und bat ihn nur, die Leichname jetzt fortschaffen zu helfen. Man trug sie alle, bei der Finsterniß der einbrechenden Nacht, in Don Alonzos Wohnung, wohin Don Fernando

hnen, viel über das Antlitz des kleinen Philipp weinend, folgte. Er übernachtete auch bei Don Alonzo, und säumte lange, unter falschen Vorspiegelungen, seine Gemahlin von dem ganzen Umfang des Unglücks zu unterrichten; einmal, weil sie krank war, und dann, weil er auch nicht wußte, wie sie sein Verhalten bei dieser Begebenheit beurtheilen würde; doch kurze Zeit nachher, durch einen Besuch zufällig von Allem, was geschehen war, benachrichtigt, weinte diese treffliche Dame im Stillen ihren mütterlichen Schmerz aus, und fiel ihm mit dem Rest einer erglänzenden Thräne eines Morgens um den Hals und küßte ihn. Don Fernando und Donna Elvire nahmen hierauf den kleinen Fremdling zum Pflegesohn an; und wenn Don Fernando Philippen mit Juan verglich, und wie er beide erworben hatte, so war es ihm fast, als müßt er sich freuen.

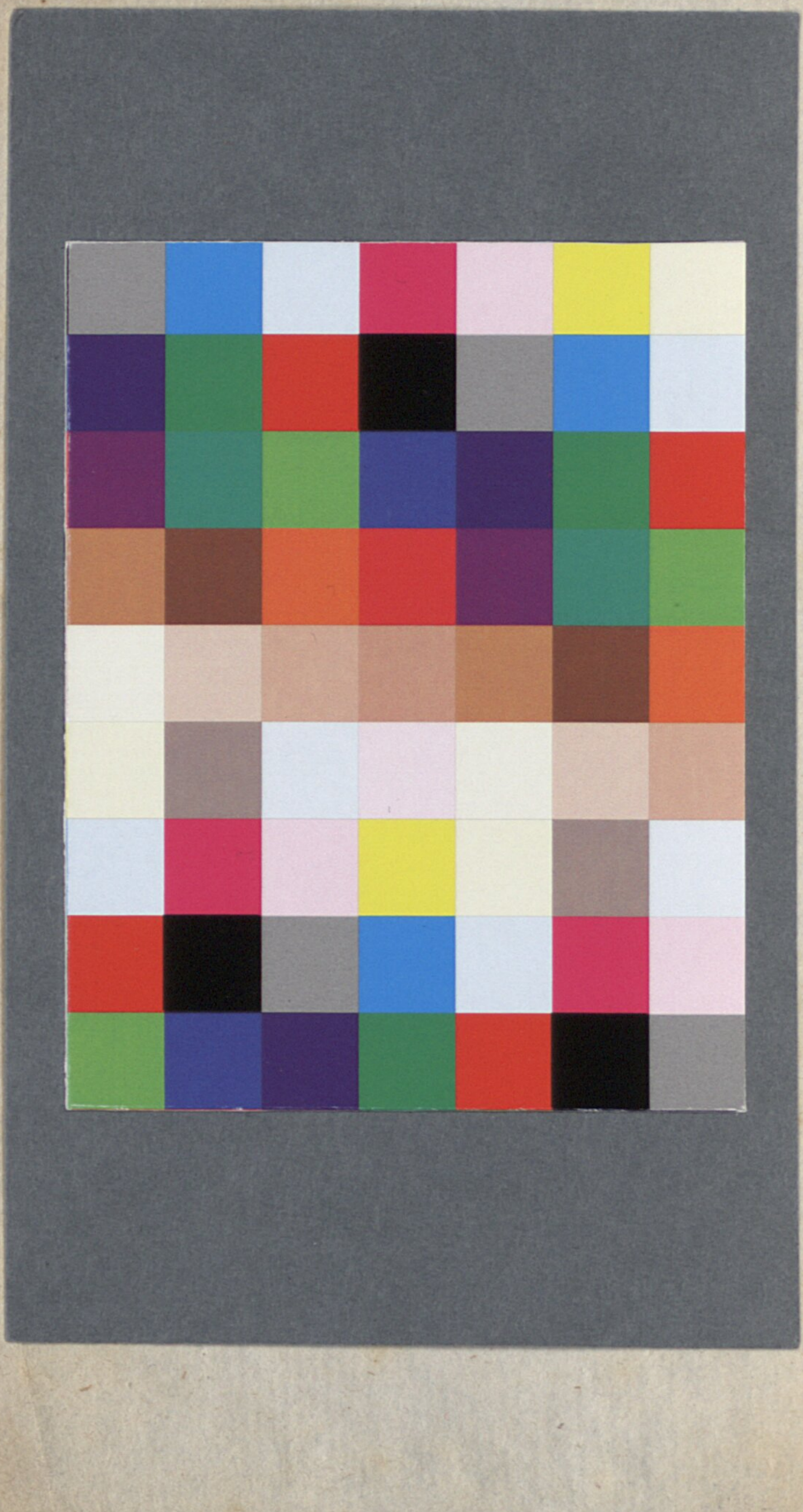

BSB Bayerische StaatsBibliothek
MDZ Münchener DigitalisierungsZentrum Digitale Bibliothek

Kleist, Heinrich von

Erzählungen

Bd.: [1]

Berlin 1810
Rar. 4347-1/2#1
urn:nbn:de:bvb:12-bsb00013537-3